民國日報

THE REPUBLICAN DAILY NEWS

電話四千八百十六號

第四百五十六號

今日三大張售大洋三分

中華民國六年五月五日（即舊歷三月十五日）（星期六）

本報開設在上海棋盤街中市（河南路）第五百另一號

本館廣告刊例

行起碼第一日每行大洋四角第二日至第七日每行大洋二角五分第八日以後每行大洋二角新聞中縫加半封面加倍兩行起碼短行五十字起碼第一日每字大洋五厘第二日至第七日每字大洋四厘第八日以後大洋每字二厘五毫多則以十字遞加

本館定報章程

本國及日本境內全年九元○半年五元○三個月三元○一月一元○其餘外國各埠全年十六元○半年九元以上均按照定價另加郵費在內匯款郵費由定報人自付郵票按九五折計算

交通銀行董事會啓

啓者民國五年股本利息發經本會議決官紅利息一分定於五月十五日在北京天津上海漢口香港各本分行開始發給并定於五月二十七日即舊歷四月初七日午後一時在北京宣武門外大街江西會館開股東會並選舉董事務請股東諸君屆期親持息摺前往上開各本分行支取利息並於會期前五日携帶股票到京總行照取赴會入場券並選舉票其有遠道不克親自到會者須委託代表人應請先期親携股票就近本分行具股票戶名號數作選舉票委託書由該分行驗明蓋章交由代表人携赴北京本行總管理處驗明照取入場券選舉票赴會可也特此通告

倉聖萬年耆老會啟

蓋聞制作之功莫鉅於文字崇報之典宜篤於方今稽古聖倉肇與書契是生禪通之紀蓋在庖犧之前四目靈光百王作憲七十二家之封禪刻石蠹用其文二十七萬之積年巧歷莫窮其算實稱蒼帝亦號史皇青文赤甲受元扈之圖洛汭陽虛留省方之蹟始知時維蒞古位則帝王愼到之說有徵張揖之言無爽者矣在昔漢朝馮翊建倉頡之碑宋代廬陵設龍袞之象城傳陽武之舊冢有學書之人嚴祀有常明禋無替某等既新祠宇復闢精廬每以春秋之朝舉行釋奠之禮龍集丁巳月建甲辰吉日維庚初度爰値思會者英同介眉壽合同人之積算得萬有之遐齡取敦古歡並識成數乾隆千叟之宴復此嗣音會昌九老之圖同其高會大學乞言願記惇史香山投簡還見成書庶幾衎縣碑陰不乏題名之彥利陽亭畔復多投刺之人願枉高軒毋閼芳躅

資格 不論中西人士年逾六十有一者廣倉學會會員一人紹介

期間 陰歷三月廿五至廿八日

地址 上海靜安寺路愛儷園

代表 姬佛陀 述

主會人 歐司愛哈同 羅迦陵 啟

章程 陰歷三月初十後函索即寄需郵票三分並附送廣倉學會會員題名

報名 在愛儷園本會籌備處

陳公英士舉殯訃告

前滬軍都督陳公諱其美字英士痛於中華民國五年五月十八日在上海遇害茲定於中華民國六年五月十八日歸葬湖州碧浪湖壆地先於五月十二日在上海法租界打鐵浜蘇州集義公所開弔十三日辰刻八時至九時舉殯前赴湖州謹此訃聞 賜唁文件請交上海法租界白爾部路新民里十一號 送殯諸君請至新民里索取紀念徽章

主喪友人　孤子祖華　祖頤　兄其業　弟其采

孫文　唐紹儀　章炳麟　譚人鳳　孫洪伊　李烈鈞　胡漢民　朱佩珍　張人傑　王震

上海四馬路中　植權女子公司

五週紀念推廣國產綢緞

大放盤

（三月初二起）

色鐵機緞每尺八角八　色新花緞每尺六角四　色綺霞緞每尺八角八　色野機葛每尺八角八　色實地紗每尺五角六　白色文明綢每尺二角七

◎元花緞裙每條七元八　◎元青紗裙每條三元九　◎野機葛裙每條五元六　◎新式花標每尺八分八　◎白柳條綢每尺三角三　◎白時花綢每尺洋四角

◎象皮雨衣每件洋五元正　◎二只杭芝紗每尺一角八分　◎新花綢綢每尺一角一分八　◎文明夕法每尺一角八分半　◎其餘花色名目繁多不及細　◎載請臨採購方信言之不謬

仁昌永綢緞局遷移廣告

一月放盤

本號開設上海歷有年所貨色精良價格克己久蒙各界公推近來風尚新異花色日多原址房屋不敷陳列擇於 **舊歷三月初十日** 遷至石路中市四馬路北首雙開間洋式石庫門面內照常交易自遷移日起放盤一月再扣九五附送實洋一元之代價券答酬 惠顧諸君之盛意也此佈

未雨綢繆

人有性質鐘表亦有性質人之用鐘表多不知性質故每易致病蓋用得法或開撥錯誤時間或擺掛差其位置佩攜不愼機器亦易銹壞奈屢受垢汚致使走勢不准非遲即快即使用時仔細誰無衣垢誰無手汗開看含藏之際偶一不愼機器亦易銹壞奈世之人多省儉主義往往自行修理僥倖萬一偶得行走輒詡詡自矜沾沾自喜不知爲小失大弄巧成拙譬如人之有病宜隨時延醫調理鐘表有病亦宜隨時延師修理則慮損若非對症服藥久之適成痨瘵詎能永保長存乎人之有病宜隨時延聘專家延聘機學專家舉凡鐘表機件洞窺奧竅以故凡經甚矣修整一道不得不悉心研究也本公司有鑒及此爰不惜鉅資延聘機學專家舉凡鐘表機件洞窺奧竅以故凡經本公司所修理鐘表無不翻陳出新變莠爲良能使用之者歷久常新時刻無少差謬研究鐘表者盍速枉駕以親試之未始非未雨綢繆之上策也

上海英大馬路香粉弄對面　中研公司啓

奉送實業講義

由普益代送　五十種

敝廠當將詳晰講義隨即寄奉決無延誤第我國幅員廣闊區區千份恐難普及全球倘祈○各省熱心同胞輾轉提倡以冀實業振興何難與歐美並駕

竊我國工藝一道本不從事講求致舶來品物輸入日多喧賓奪主良深浩歎鄙人僑居歐美十有餘年無日不以考察種種實業爲唯一之宗旨因念我國工商不振生計日蹙是以悉心研究得其成績者有五十種均屬工藝之必需又爲居家常備之要物茲特編成講義五十種奉贈同胞不取分文其中刊載詳細一見了然即能如法製造並無難且於各種物品無不本輕利重無論資本大小亦能獨力營業此於我國挽回利權誠非淺鮮惟鄙人常駐歐美無暇兼顧特託上海普益廢物造棉廠代爲印發因該廠於研究廢物頗多成績聲譽卓著亦以抱定普及爲宗旨斷不致借此漁利有負所託此項講義託爲代印千份紙張印刷一切均歸該廠代辦每份講義五十種收回紙張印刷費洋一元寄遞郵費均在其內如以郵票代洋作爲九五可請寄交該

○製造花露水○顏料製造法○山芋製糖法○衞生牙粉○衞生含口水○新銅變古銅○鋼筆版原紙○粉筆製造紙○新法封口糊○油燈賽電燈

○百花煉精法○電燈泡染色○蘿卜製糖法○髮香水○生髮藥膏○製造皮鞋膏○眞筆版原紙○祛墨汚衣蹟○捕魚新奇法○菓品製糖法

○製桂花香皂○舊珠變新光○製造洋燭法○美容香粉○滅火藥水○製造皮鞋油○眞筆版藥水○人造象牙法○魚無水久活○胭脂香膏

○普通肥皂法○葡萄酒釀法○新法洋光漆○生髮香水○防疫藥水○銀銅酸白法○製造天然墨○舊象牙變白○催花開放法○胭脂香粉

○棉紗造絲光○菓品造酒法○舊草帽更新○雪花香膏○各色洋墨水○機械不銹法○紙料造石版○黑糖煉白糖○洗衣新法○簡便種冬菰

爲○華僑黃嘉律啓

代發處上海北浙江路普康里普益廢物造棉廠

提倡國貨　同胞注意

◀與華各種　麵無最　衞生粉　通衞中　外皆花　愛國迎　粉最送　親朋大　新發明　家購爭▶

本公司專製提倡國貨創製各種貨色與別家所特製者迥然不同通論衞生食品雞蛋麵粉麵點桂花粉心通粉名

酬色本公司專用機器…… 精巧配料尤佳爽滑清香天然其味美廉價精良雞蛋麵桂花麵

一磅裝雞蛋麵十磅裝四十磅裝三磅盒裝一磅盒裝 衞生通心粉 各種盒裝 價目表 總發行所 上海西門外……

老介福綢緞局原址翻造遷移廣告

本號開設上海已歷數十年之久貨色精良價格平允久爲各界所稱許近來風尚新異花色日多房屋不敷陳列故將現在地址廣改造三層樓洋房茲擇於 **舊歷三月初十日** 暫遷於南首大洋房三層樓洋房內照常交易相隔僅數家之遙一俟建築工竣即行遷回原處

河南路第五號

敬告我國民　聽聽聽聽聽

本會促進教育設立函授部此爲吾國破天荒之創舉（本會設立此部時上海祇有國函授學校）三載來成效與信用彰彰在人耳目計學成致用之學員已達千四百餘（一）由本會介紹者約三分之一近更添聘教員增加學科比前更爲完備（一）國文科（二）法政科（三）師範科（四）數學科（五）工業科（六）農業科（七）商業科（八）救急門 購非峨有志竟成邦人諸友其亦聯袂而來乎函索詳章須付郵票三分

上海靶子路聚賢里教育促進總會函授部啓

滬海道尹公署備案　圖畫美術學院函授部招生

而深男女各界有志畫學者從速報名入學可也欲索詳章須附郵票三分

本部現蒙滬海道尹公署批准立案各種講義精益求精無不研究茲值春假之期特闢學額百名無論已學未學均可隨時報名科目甲部分水彩畫油畫水彩像油像乙部分鉛筆鋼筆木炭肖像國粹畫中堂人物翎毛花卉及名人造像均係名家手筆無不惟妙惟肖如數家珍程度均由淺 上海西門外白雲觀美術圖畫學院函授甲乙部同啓

上海小東門　協泰豐壽貨莊開張廣告

本號於壬子年開張專售洋貨布疋及各省壽貨價廉物美信用久著有口皆碑無庸贅述茲值丁巳閏月貨一門辦者頗廣本號因地處狹小不敷用故特不惜資本於斜對面石庫門內另設壽貨專售處凡衾枕被褥文明禮服綢緞壽衣以及顧繡各色莫不廣行搜羅精益求精今擇閏月十九日開張凡各界諸君惠臨賜顧本號無不格外歡迎也　本主人謹白

招聘各省職員

資格 品行端正遇事勤懇文理粗通人地兩宜者爲合格

薪水 自十五元至三十元有特長者另議

辦法 另有簡則○欲知詳細情形者須附郵票十二分寄事務所即有本公司一覽奉上空函不覆

地址 第一培植場上海小沙渡路一○四三二號事務所上海哈同路民厚南里一一

原生蘑菰培植公司啓

律師李時蕊白事

本律師服務院省浮沉於法庭議會及行政衙門者歷有年所癸丑後重理學業從事著譯新聞雜誌與海內讀者結文字緣茲奉部准在江蘇上海江甯等處行使律師職務聊以撰著餘閒爲法律問題之實際探討倘有以特別繁難訴件及行政訴訟並各種有關法令之文詞稿件見委者尤所歡迎上海事務所設孟拉路淡水路三十一號分事務所新北門內舊教場王醫馬弄九十七號

清血解毒

海艸精

濕熱毒則癰疽瘡瘍癬疥瘰癧及婦女乳癰乳疽小兒先天遺毒等類皆是此西國發明之清血解毒內服靈藥名曰海草精按中國方書海苔海藻海帶之屬皆能散瘀消腫退毒輭堅特未知其中所含何質耳今由化學提煉其精全球試驗乃知此實掃蕩一切外症之元勳當茲春發時令有花柳之病者尤不可不急服以絕其根株而免釀成大患焉

人身外症皆由血含毒質汚濁不清致生黴菌毒勢蓄積有久暫之分卽發生有重輕之別原毒之最易感受者一曰濕毒二曰熱毒三曰淫毒由外傳入使血變壞復由內化出而成一種毒症如淫毒則爲花柳諸病楊梅瘡魚口便毒下疳橫痃及隱於筋骨之楊梅風等類

▲售價每瓶洋一元六角

◉上海中英大藥房總發行　外埠各本分號各大藥房均有發售

南洋勸業會頭等獎　國貨展覽會一等獎　驥雲氏出奇製勝半夏

久咳傷及肺管便覺呼吸不靈痰爲膠膩之質閉塞清明之府遂使哮喘大作氣促不順況肺爲嬌臟竭肝風上揚從此盜汗骨蒸元氣盡傷蓋人賴氣血而生肺氣不宣則運血不靈氣血兩損便是不起之症運血液以培元滋腎水以固本能生天一之水能療既損之金出世以來治愈之人不可勝計至此藥常之症只須一小盒奏功雖至重至危之症如一息尚存一料包可立起沉疴本廬實事求是精益求精品甘受重罰惠顧者請認明前清農工商部獎照仿單上有驥雲小影方是的眞

上海盆湯弄獺香廬驥雲氏總發行所啓

◉本廬分設天津二元四角北京城角東北門外江陰巷內 …… 杭州陳列所 ……

驥雲氏製消痰半夏乃出世以來自發行以來上蒙軍界官界中外名醫學界紳界女界研究試驗不敢…… 特此 ……

中華工黨總部通告

本黨于本年二月十一日開始發行民國日報第十一版內另闢一欄專載按日消息凡各界人士以及中外各部工人欲知本黨詳情者希注意及之特此通告

大正五年正月念三號第三種郵便物認可

社論

●國會之義戰(二)

(楚傖)

何謂疏通。吾實不解。如日國家存亡問題。而可疏通於蛋糕咖啡之茶話會中者。則蛋糕咖啡之能力。乃大於內閣總理。王家襄勉強答話。湯化龍停杯無語。其亦感受蛋糕總理咖啡內閣之魔。而有不能出口者乎。吾因是知國會議員。倘有未可以一茶會之德惠。拉良心至於脇下者矣。然吾謂茶會之疏通。不過一種新聞資料耳。他日若竟通過讀報者將囘顧前塵歸功于茶會從而佩段總理之議論足以格及冥頑此茶會之作用也至於實質上之疏通。則滾滾京塵中。正不少奔者走者獻笑者市惠者。嚇人者撻金者。其能力實千萬倍於茶會。不過茶會二字。不致礙眼。其餘種種。頗足損宣戰案之價值。人亦無言。諱莫如深。於是茶會乃代表種種疏通法以起矣。

吾以爲疏通者。爲世界上最無聊之舉動。兄弟鬩牆尚各執一理理達而爭息無疏通之可言況如此驚天動地之事而謂可以疎通哉是故政府而眞以疏通爲能事者。實可謚之曰愚公。今政府非愚公也。則所謂疏通者。實操刀而來。剖國會議員之腹。提出其心肝。另配一以金錢爲水勢力爲火之藥製心肝於其中。使今而後爲政府之馴犬耳。此種藥製心肝。受之與否。非僅榮辱所關。實爲人禽大判。政府而猶有一二分重視議員之心者。決不忍出此毒手。若既如是。則議員而不欲入畜生道者。必能深恨痛疾。起與之戰。即不能勝。豈不可拱手以去。讓彼心肝已變之議員。獨負天下謗。而吾則留此淸白以上祖宗邱墓乎。然此爲無可如何之著。今方在政府所謂疏通之時。懷此一顆血心。倘有幾日撑拒。一息尙存。此志不容稍懈。戰乎哉。吾爲諸君子擂鼓三通矣。

國會之義戰。國會死生之所繫。萬不可學梁啟超所倡不戰之戰說以自誤。戰有取攻勢者有取守勢者對於內閣取攻勢時間事實今尙有所未能則惟有取守勢矣 然內閣今有奇兵一枝。方啣枚疾走以向國會。其支隊長爲倪嗣冲而軍事會議中之人物隸也。試問以軍事會議之名義。而干涉政府之外交。是何等荒謬事。以軍事會議之人物。而聚議於倪嗣冲之私宅。是何等荒謬事。以軍事會議之請柬。而讌外國公使隱然代折衝樽俎之庖。又是何等荒謬事。政府置若罔聞。政府已受默使暗指之嫌。國會而亦如此也。奇兵猶不可勝。而況携藥製心肝以來之大軍耶。或日。苟如是國會危矣。則今日而欲國會之不危。孰若置木偶於其中之爲愈。

河山靈籟

▲氷雹非槍彈也敲破幾塊玻璃耳人已大驚小怪要是銅包鋼鑄者玻璃窗下人個個頭破血淋矣

▲天若曰你要宣戰尋槍彈生活先給你嘗些冰彈滋味看醒悟也不

▲冰雹見宣戰國人民之大驚小怪則啞其笑矣

(楚傖)

本社專電

●今(四日)午後督軍都統及代表二十六人公讌議員到者四百餘人李厚基演說今日不能不宣戰國會曾贊成絕交今應贊成宣戰至督軍之贊同亦諸因世界趨勢不涉他意皇天后土實鑒臨之湯化龍答稱前曾投票當依固有主張判斷

●憲法硏究會今日開會討論對德問題全體贊成宣戰

●衆料衆院可通過宣戰案但參院無把握政府以尙待疎通故暫緩提出

●協商七使及美使昨下午訪伍伍口頭告以閣議決宣戰各使滿意且謂宣戰後條件可互商

●某議員謁段詢以曾否博詢各方面意見段謂係納各督意見於各督未出京前提出國會且遲早一樣不如早些

●昨晚八時各督謁段談甚久且密聞仍關宣戰案

●今明兩日各政團將開會商同意宣戰事窺各派趨勢研究討論兩派均可贊成民友社否決政學會益友社亦無通過把握他團贊否不一政府現竭力從事疏通 以上三日北京電遲到

●許世英有被拘捕消息

●戴戡來電劉存厚仍無退志請嚴飭離省政府昨已電令速將第二師交代於劉雲峯

●總統夫人在府開園游會三日微(五日)日招待公使團眷屬魚(六日)日招待女學界虞(七日)日招待公府職員家屬

●公府派李開侁國院派鈕傳善赴津迎李經羲李意須俟外交解決後就任

●馮副總統稱病續假黎總統派哈漢章赴甯慰問

●內務交通兩總長黎意擬暫緩提出

●昨閣議請中山少川來京並擬派王龍惠往迎

●前日京兆東路警備隊司令高請山率隊逃赴盤山

●今日(四日)憲法審議會二十二二十三兩條無討論原案通過

●今日(三日)午後四時半段總理在迎賓館讌議員谷張兩總長伍朝樞均到段演說謂俄德媾和不足信世界各國皆反對德英俄法日勸告加入已得總統允准各督軍參同將請求同意王家襄答詞謂贊否今無從表示但甚感總理憂國之心五時半散

●各督軍提請願書至兩院請宣戰

●聞宣戰同意案將於星期六提出

●財部賄案連日尙在密訊尙未提起公訴 以上四日北京電

●湘第二師長巡警廳長特請陳家鼐爲會葬陳公英士代表 四日長沙電

東方通信社電

◉四日北京電 今日正午各督軍假迎賓館開兩院議員歡迎會席間福建李督軍起而演說謂余代表各督軍國民有悲之日卽吾等軍人赴死之時吾等昔在地方時曾反對對德宣戰及至來京知其實情始悟前此之誤解 又謂不向協約各國要求交換條件其理由爲顧全友邦交誼譬如有人於此與敵交戰其友人向索物品允予援助否則拒絕有是理乎等語比喻頗爲巧妙最後言議員諸君務諒政府之方針進而贊助云云當由湯化龍起答謂與李督軍之意見有同感等語

◉同上 今日憲法會議審議會第二十二條之參議院組織法第二十三條之衆議院組織法均照原案通過

◉同上 中國政府既決定無條件宣戰宣戰之後列國自進爲中國之利益協議條件雙方業已默契此事似有可信之理由至對德宣戰與參加戰鬥自爲別一問題列國方面幷無希望中國宣戰之後再進參加戰鬥之事

◉同上 對德宣戰一事議會方面之形勢尙在混沌之中有樂觀悲觀之二說究竟如何遽難測知 反民黨中人其實亦非反對宣戰惟間有不欲段內閣收外交上之功者故倡對政府之外交方針暗中運動頗有不可輕視之勢段總理則因自己存亡所繫竭其死力欲圖過此難關故努力與反對派疎通如本日復在中央公園招待政學會議員亦其一例也蓋該會議員曾示感情上反對之意不得不與融合以期挽囘

形勢如此故外交方針同意案正式提出議會尙需若干時日

◉四日南京電 任毓麟被任爲副總統副官昨已由浙到甯

◉同上 張勛近派劉軍需官赴皖採辦軍米二百石已請陸軍部發給免稅護照

◉四日漢口電 此間親德派之商人及省議會之一部至今猶唱反對加入宣戰躍起運動惟武漢總商會會長等旣因官場之懷柔傾於贊成一面故反對之運動並無效果

◉四日奉天電 財政廳長王樹翰因病請假任命警務廳長兼奉天警察廳長王永江暫行代理所遺警務則命營口警察廳長王家勛繼其後任 王之升任人皆視爲遼陽派之勝利

◉四日東京電 極東運動大會中國北方赴會選手六十人已於昨夜十一時行抵東京車站中國留學生總會會長以及多數留學生並日本官民等均至車站歡迎該選手等即分乘汽車入中華民國基督教青年會

◉同上 四月下旬日本對華貿易輸出七百五十九萬八千元輸入二百十二萬三千元計輸出超過五百四十七萬五千元自本年一月以降累計輸出八千二百八十八萬九千元輸入二千六百九萬三千元 輸出超過五千六百二十九萬六千元

外報譯電

◉德文社四日北京電 昨日段祺瑞宴請國會議員惟絕無効果各參議員多有反對宣戰因彼等深慮宣戰而後將下戒嚴令而國會職務將有中止之勢據英文日報之意如國會反對宣戰政策則總理可請總統下令解散之

◉同上 昨夕段祺瑞宴國民黨委員於中央公園今日下午又請各督軍及兩院議員茶會

◉同上 昨日伍總長以非正式之語氣告於協商國云宣戰期已逼近

◉同上 今日段總理接見各黨領袖蓋欲先審各黨員意見然後解釋其政策於國會故最終決議又當遲至數日

◉同上 今日憲法會議其對於宣戰問題亦曾論及湯化龍演說後研究會主張宣戰者一百六十五票反對者二票

◉同上 許世英已免職將以汪大燮繼任

◉路透二日廣州電 省長朱慶瀾已從事裁減粵軍情勢亦甚安堵因朱氏先行分散軍隊然後下令每營裁去四分之一被裁之軍人皆得五月份之軍餉其官軍則移入新建之戰務處且月給薪俸一如服職時

◉同上 日人某提議以一百二十萬元購買廣東廢砲舊銅同時粵人有一會社名洪興者亦提議於當道昨已遣員至欽州廉州各縣調查舊銅價值聞有銅一巨宗已運往日本

◉路透四日東京電 遠東運動大會中國北方赴會選手六十人已於昨夜十一時抵東京車站中國留學生總會會長以及多數留學生並日本官民等均至車站歡迎該選手等即分乘汽車入中華民國基督教青年會

◉同上 四月下旬日本對華貿易輸出七百五十九萬八千元輸入二百十二萬三千元計輸出超過五百四十七萬五千元自本年一

本報樂昌分銷處啟事
本報爲擴充銷路起見特委託朱民一君在樂昌設立分銷處愛閱諸君請就近向朱君接洽可也此佈

本報廬州分銷處啟事
本報現在合肥東門大街泰記書社設立分銷處凡愛閱本報諸君或惠登廣告者請與范聿甫君接洽辦理可也此佈

月以降 累計輸出八千二百八十八萬九千元輸入二千六百九萬三千元
輸出超過五千六百二十九萬六千元

歐洲戰電

◎二日倫敦電 海軍部宣稱上星期內商船之抵英者共二千七百十六艘離英者共二千六百九十艘商船之被沉者 五十一艘 其中載重逾一千六百噸者三十八艘不足一千六百噸者 十三艘被攻而得脫險者二十四艘漁船被沉者 八艘

◎二日羅馬電 海軍部宣稱四月二十九日止之一星期內商船之抵意者六百二十七艘離意者五百二十一艘意船三艘帆船七艘被沉

◎二日倫敦電 海軍部宣稱 英船桀拉號(二七八四噸)星期二日在亞爾特堡外爲德國海面飛機發魚雷擊沉 船中之人均得救該船曾發砲擊落助攻之敵海面飛機一架駕機之人均就擒

◎三日倫敦電 海面飛機以魚雷擊沉輪船以桀拉號 爲第一次其魚雷如何發出衆皆頗以爲異 據非公式報告謂海面飛機乃浮於水面者此次桀拉號爲二機夾攻桀拉號曾發砲擊損其一另一飛機希圖擊沉受損飛機未成該受損飛 機已被拖登陸地機中之人均就擒桀拉號船中人員共二十七名已登岸

◎二日華盛頓電 英國專使 已與 美員開正式會議 討論糧食船舶問題 裴西貴族宣稱目下 英國造船之速率 與夫美國自計造船之速率實不足 應付因潛艇戰爭發生之需求 故船舶爭端至關重要英美今宜 從速加造輪船今日之戰局已成英美船廠與德潛艇比較能力之勢 聞該會議已決定 英美通用船舶噸位與共同投資擴張美國與協約國造船力之辦法

◎三日華盛頓電 政府以議案提交國會規定 協約國 輪船 所載之貨由美國重行保險 美國輪船所載之貨由協約國重行保險 請准撥美金二千五百萬元以充此舉經費該議案並載有美國商船人員生命保險辦法

◎二日倫敦電 海軍大臣卡森氏 今日在下議院答覆問謂 德國潛艇由其本國口岸 取道中立國 海面駛出 一節似頗 可信 海軍部現正計議此事某議員建議謂海軍大臣應此未來祕密會議確實消息或以關於英國與其協約國及中立國 被沉之船數並噸位之數與估計 敵潛艇損失總數之 確實 消息 報告 議院卡森氏謂將斟酌行之卡森氏又謂船舶之依部令航行者固亦被沉若干艘但 所沉 之船大半乃不依部令駛行者 海軍部自當盡力 保護諸航路云

辟西爾貴族宣稱隨同貝爾福君赴美之員內有 封鎖 專家 美國與協約國會商竭力提携作戰辦法進行頗足 滿意

◎三日倫敦電 每日電聞報載稱海軍大臣卡森氏不欲因人抨擊其往日政績而辭職

◎三日亞姆斯特丹電 德國聯邦會議 昨日 重行召集 議長述及美國加入戰局謂美總統所稱仍與德國人民友好之言不能感動德民 德民 願以血誠爲帝國作戰云

◎一日亞姆斯特丹電 德國各報登載 某要部發生爭端之謠言

◎三日蘇里治電 開近數日內 德國南部拘獲社會黨多人 社會黨機關報 會茲錄 德國傳播之煽亂宣言書 書中促請 工人同盟罷工

◎一日俄京電 工軍代表會幹事部發表示文謂昨日發生可憾之事數起 一不知名少年殺死加盧太里斯基將軍代細里哇斯特洛夫有人開槍轟擊政治示威者並有數人自稱爲幹事部中人擅拘一地主前有數人撕去軍官之肩章此種暴舉僅狂人與國家自由之仇敵始能行之國民嗣後不得再犯云

◎二日倫敦電 財政大臣巴拉勞氏之豫算案謂 一九一七年至一九一八年之會計年度 支出額共 英金二千二百九十兆零三十八萬一千磅收入額共英金 六百三十八兆六十萬磅所缺之一千六百 五十一兆七十八萬一千磅將以 借欵彌補之巴拉勞氏謂美國加入戰團後財政現局已爲一變英國縱缺乏金錢不足妨害最後之勝利蓋英人支持可較敵人爲久也

◎三日倫敦電 海格將軍報稱自 興登堡 陣線 至桑西河南全陣線大戰正在進行 英軍逐漸進步已 占據要點多處

◎二日倫敦電 德國公報至 英軍在蘭斯西面及芒希與方丹勒附近進攻失敗 法軍在歇滿台達美山脊 衝擊受挫 四月三十日晉巴業之役德軍俘敵四百餘人昨日敵軍失飛機十四架 俄軍在 哇桀土資山谷 北面進攻爲德軍擊敗 大受損失

快信

△南京

●薩鎮冰在滬 組設海軍 艦隊臨時司令部 軍省兩長接據報告成立後今已通電 軍政 各機關一體知照

●馮副座 新聘顧問任毓麟 昨由京蒞止 到府視事

●官產清理處 會辦王得庚前日因病 逝世 旋經曾處長電告財部遴員繼任

●省議會三日午後開 預算審查會 禁止旁聽並開茶話會討論省附稅二角五分解決問題

●昨日午後四時忽起大風城廂內外因風受災者甚衆

●省長咨交議會 追認省附稅案 列入五月二日 議事日程 羣議不得要領 由季議員(通)援照省議會暫行法第二十條之規定 要求省長自行到會答辯

●滬儲印土土商運動官廳給照限 年內爲期任其銷售事將成熟專待部示定奪

●袁克良因胞兄克文在滬 被人控訴 昨日 由汴過甯 赴滬助理訟事

△蘇州

●高等廳奉法部令轉滬甯兩地方廳嗣後 刑事案件 審理判決後須將牌示宣告及案情 有無不服等事叙明附卷以便查考

●水警二廳趙廳長昨 呈省長撥欵 擬添購 緝捕汽輪 一艘

●齊省長除派委 候補道尹 李兆蘭 赴虞調查 命案外昨飭王道尹 另派妥員 覆查 具報

●水警二廳趙廳長本月八日壽辰各界預備前往 慶祝

△杭州

◎法政學校校長 張翅君 昨(三日)下午七時假座城站聚豐園設筵祖餞胡運使 陪坐者有 沈 政務廳長暨 經陶 兩審檢廳長航警交錯頗極一時之盛

◎鎮海沈家門警佐 顧潤庭 昨已禀辭廳長赴該區接差

▲安慶

●張督軍 據六安公民程思賢 出資六百元在該縣 購舊參將署 飭令財廳 查核

●省議員到會者已達七十八人

●倪省長久滯都門 政務廳長以省公署文件累積如山未奉代行之令已兩次電京請命 尚無答復各科均將擱筆

●省自治研究所凡 各縣願投考者須由 縣知事 保送 但其呈文暨履歷均須貼印花票一角

●京師高等警官學校肄業學員皖省分派七名

命令

●五月初三日大總統令 交通總長 許世英呈請辭職 許世英准免本職此令 暫代交通次長權量著暫行代理部務 此令 外交總長伍廷芳 呈爪哇總領事歐陽庚因病懇請辭職歐陽庚 准免本職此令 司法總長張耀曾呈請任命趙從懷爲山西第一高等審判分廳監督推事 汪兆彭 爲山西第一高等檢察分廳監督檢察官 曹昌麟 署山西第二高等審判分廳 監督推事吳大業 署山西第二高等檢察分廳 監督檢察官 應照准此令

要聞

●宣戰問題之形勢

▲時局已入於極危險之域

▲提出國會之時期 國務院既於前日議決宣戰已載昨報據聞政府因納督軍之請力主速提 昨聞提案 咨文業已備就大約明日即可到院 按國會星期五已通告開憲法審議是最早須在星期六付議

▲國會之形勢 國會之形勢 如何現爲中外注目之要點 查從前通過絕交案時兩院反對者共只百餘人若以此類推則大可樂觀然近以 種種原因形勢頗有變遷 且昨今數日中正變化不定之時故悲觀樂觀俱難斷定 惟察一般議員意見 俱主外交不可牽涉內政 當純以 外交之見地 判斷得失 是將來當局出席報告時如理由充足一面能與從前報告之主旨相符一面能發表剴切明瞭之方針使一般議員滿意則雖此次 政府藉督軍等武人之力決定外交計畫致招一般 議員之反感然輕率否決之事亦斷不至出現也目下 各政團 俱將於 兩三日內開會討論決定態度 大抵將來提到國會時議員爲愼重計 必先詳細討論然後表決即時投票之事亦不至實現云

▲政府疏通國會 段總理以提出宣戰案在即擬 先與議員作一非公式的接洽 昨日 通告兩院全體議員訂於今日 午後三時在迎賓館開茶話會 仿照先例 報告政府宗旨 此外更分日以代表招宴各政團議員 暗作疏通又 倪嗣冲等自以決定宣戰係彼等主張之貫徹 亦將於明日 請各議員談話藉以發表彼等之希望

▲將取法美國之詞旨 國務會議對於宣戰問題 既已一致而國會間若有可以同意之希望故政府方面日來正亟亟從事於四面八方之設備昨日段總理 曾知會外交部預備一 對德宣戰之宣言書以便國會同意後立卽發表 聞此項宣言書將以美國宣戰之通告爲藍本從人道主義上發揮 蓋此卽駐美顧公使來電之主張而爲中國唯一之理由也

▲當局之非正式通告 據聞昨日星期三外交部常期與外交團敘會之時伍總長親自接見各協商國及美國公使 口頭用非正式之通告述說中國政府已決定與德國宣戰之意 並謂一俟國會同意即可實行云云各使聞之甚爲滿意云

▲六公使 訪外交部 自國務會議決定宣戰 北京外交團亦頓呈活氣 昨晨以來協商各國公使互相往來交換意見午後 日英俄法葡意各公使先後往外交部訪問伍總長 其訪問之目的聞係因從前中國曾由陸徵祥氏提出 希望條件 今各公使因聞中國決定宣戰特到部聲明中國若宣戰則所有條件 更當以好意的考慮 進行協議又力言俄德單獨媾和不過一種風說 決不可信云云揣各公使之意蓋對於國務院之決議表示 歡迎並希望 能通過於國會云

▲日本對我之態度 日本駐京公使已於昨日下午三時往外交部訪伍外交總長詢問中政府決定宣戰案之情形並關於以後之方針 交換意見 又聞當宣戰問題未經閣議決定以前外交部曾接駐日章公使來電詳述 日本政府希望我國加入之情形內容甚爲重要 因之當局之決心更形確定遂有前日之決議

▲公府一夕話 數日以來有一種極背謬之謠言 謂國會若否決宣戰案後 政府將 解散國會 市井喧傳亦不無信以爲眞者其實則毫無根據之謠言也 蓋現行約法上並無 解散國會之規定黎大總統段內閣安能爲此等破壞國法之事 若有人以爲北京軍人如何尤爲錯悞今在京軍隊 在全國之中尤爲 絕對服從命令 之良善軍隊斷無人干預政治者此實極確之事實不能不一揭其眞相以披露之耳按前日國務會議後全體閣員入公府報告大總統之時 大總統曾問司法張總長萬一國會 通不過當如何擬現行政法不能解散國會若據新 憲法是否解散之後即可宣戰抑待召集新議會後重新提出 張總長答曰新憲法上大概雖訂有此條然一 旦解散後亦須召集新議會另求同意不能先時宣 戰至現在則解散

時評一

●險卑鄙

(無射)

▲施之於宣戰問題

▲政府之議決宣戰段總理謂係採納各督軍意見且謂宣戰案於各督未出京前提出國會是此事完全由軍人主持政府則聽其號令又欲藉軍人勢力威迫國會同意彰彰明甚

▲各督軍迫政府議決宣戰之不足又開會疏通議員聯名上書國會請願宣戰拔劍張弩恣意橫行試問服從命令尊重國會之謂何

▲最奇者有所謂上海政商軍學各界呂[illegible]志等通電主張立刻宣戰英文京報謂乃某方面欲利用帝制時代假造民意之手段以製造贊成宣戰之輿論主張宣戰而出此卑鄙手段其中必有黑幕當局者之心理果欲何爲吾人不能無疑也

天下馳名德軒章氏製良藥

寰球第一蓋世無双

咳嗽茶葉

當日見效二匣斷根勿靈還洋

咳嗽而得良藥○當日可愈○有經旬累月不愈者○非咳嗽之難治○乃藥不對症也○本藥房咳嗽茶葉○乃章氏德軒君五世祖傳祕方○每年銷路一百餘萬打之多○治愈咳嗽痰喘氣急之人○謝函證書早經盈箱滿篋○往往爲醫診治而不見效力○服本店咳嗽茶葉兩往即愈○藥到病除○蓋世無雙○眞所謂丹方一味氣殺名醫也○海內諸君如患咳嗽痰喘之症請早試之○每盒洋半元○每打洋五元四角○不靈包退○批發克己○另製哮喘氣急膏男女咳嗽氣急痰多無論新久遠年貼膏半月其效如神倘遇危病急症即將膏內之藥和蜜成丸百病立消天下獨一無二仙品也○每張大洋五角

老閘橋　總發行所上海

氏督造　聯昌德藥房德軒

農商部國貨展覽會嘉獎一等

廣東種德園著名藥品

本園精製各種膏丹丸散油酒錠膠無不精益求精靈効超著前經農商部發給一等獎憑足見藥料眞誠諸君光顧請認明招牌庶不致誤各藥略列

參茸衛生丸 此丸專治男婦氣血兩虧諸般虛弱等症服之於衞生大有裨益◎每丸洋一元雙料五角單料二角半

烏鷄白鳳丸 專治婦女月經不調腹痛白帶小產身體虛弱等症服之立效◎每丸一元雙五角中二角半單一角

人參再造丸 專治男婦中風中痰筋骨疼痛半身不遂步履艱難等症服之即愈◎每丸洋一圓雙料五角單二角半

兒科回春丹 此丹專治小兒急驚痰喘咳嗽寒熱往來嘔吐痢疾瘰癧等症莫不藥到回春◎每丸洋一角

全鹿滋腎丸 此丸選用全鹿並加參茸野朮貴品藥料專治腎虧精寒陽瘆精遺服之靈驗如神每兩洋二角半

正玉樹神油 此油專治湯火所傷止痛止血疔瘡濕毒肚痛絞腸皮膚發癢應驗如神◎大瓶一元中五角小二角

自甑如意油 此油本園製煉精益求精凡肚痛頭痛傷風咳嗽感冒風寒居家出門不可不備◎每瓶五角二角一角

（新發明）如意油精 本園之如意油特出心裁製煉成精使其攜帶利便功效比油更優欲索樣子付郵票一分即寄◎大號二角半二號二角三號角半如意油錠相同

自製薄荷錠 本園用正國產薄荷製煉成錠功效勝於外洋同胞一試方知不謬◎大號二角半二號二角三號角半

各藥繁多不能盡錄另備各種丸藥全集函索即寄外埠函購藥品立即寄奉◎本園各種藥品外埠各大藥房均有批售◎總發行所設上海河南路老巡捕房對門種德園謹啓

化妝妙品

花露水 價目 大號每瓶四角 二號每瓶二角半 三號每瓶一角半 四號每瓶一角

雪花膏 價目 大瓶四角 小瓶二角五分

本行電話四千零六十九號

總發行所上海南京路棋盤街交通路廣生行有限公司披露

楊鄭畹蘭女士證書

△自來血爲調理產後失血之聖劑

△女子血虛治病良藥

畹蘭去歲于歸宏農今春得一子產後失血淹纏床蓐者累月適同學張君來舍盛稱　貴藥房人造自來血之功效堅勸試服因向蘇州貴分局購得大瓶半打服到三瓶疾竟霍然而愈感激之餘用書數語以告同病幷伸謝悃此上　五洲大藥房執事先生台鑒

楊鄭畹蘭鞠躬

吳縣滸墅關北首鄭德和蘭寄七月念五號發

請用國貨機器注意

本廠創設上海三十餘年首先發明鉛石印刷機器向蒙各界推許自民國以來爲推廣營業起見添用新法製造花米油麥磚瓦以及絲廠用各類機器鍋爐引擎地軸輪盤橋梁欄杆五金雜貨一應俱全並可包修大小各種機器代配另件限日可取決無延誤一切定價尤爲格外克己以副　雅意倘蒙軍商各界賜　顧請移　玉上海二馬路石路東首坐南朝北三百七十九至八十號門牌內接洽可也

李湧昌進記機器廠謹啓

馳名三炮台香烟

又名綠錫包

君吸三炮台香烟

因爲知道他是最上等的香烟

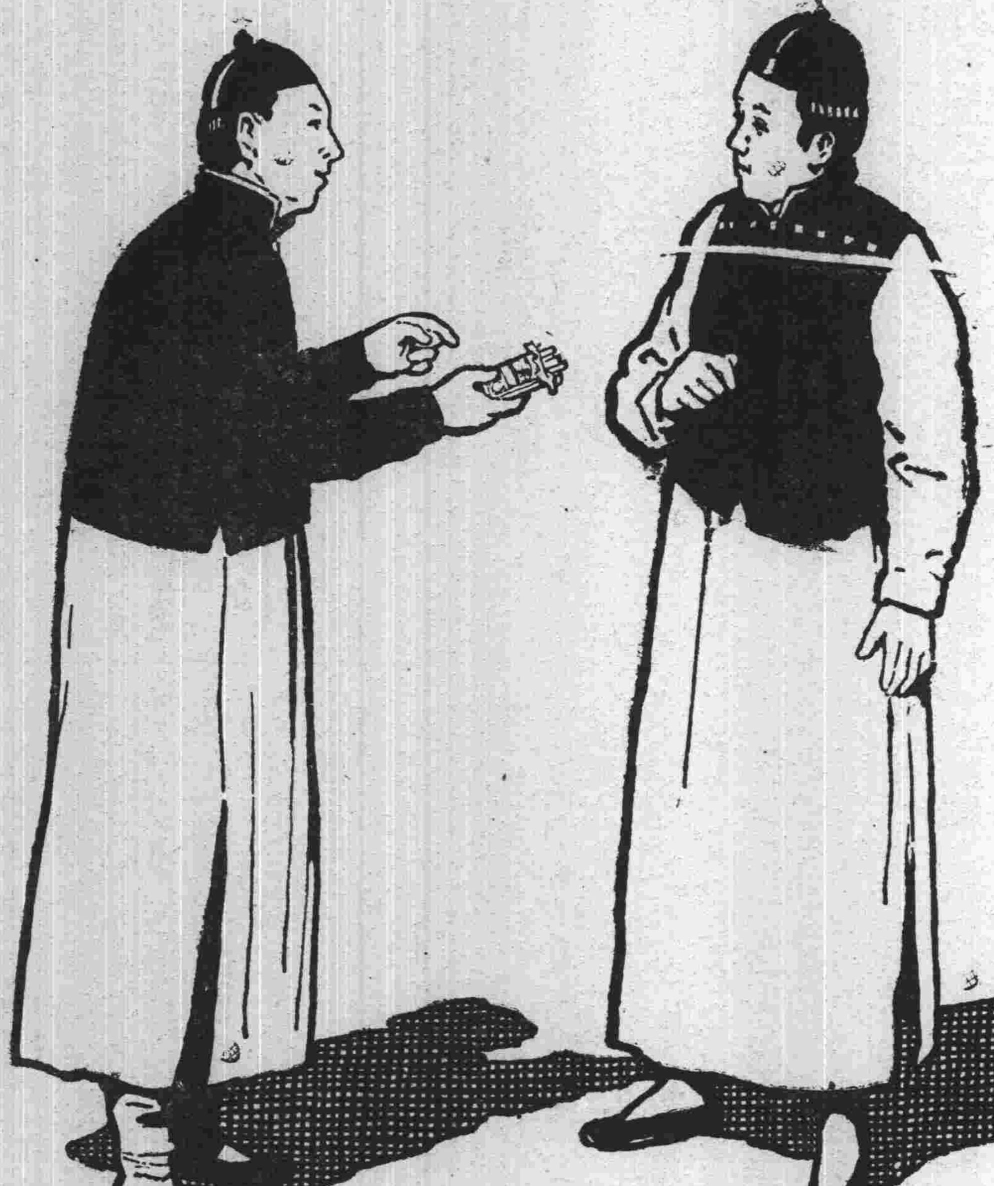

人吸假綠錫包香烟

因要人知道他是吸三炮台香烟

英美烟公司

民國日報 滑稽画 紀事画

民國六年五月五日 第六十二號

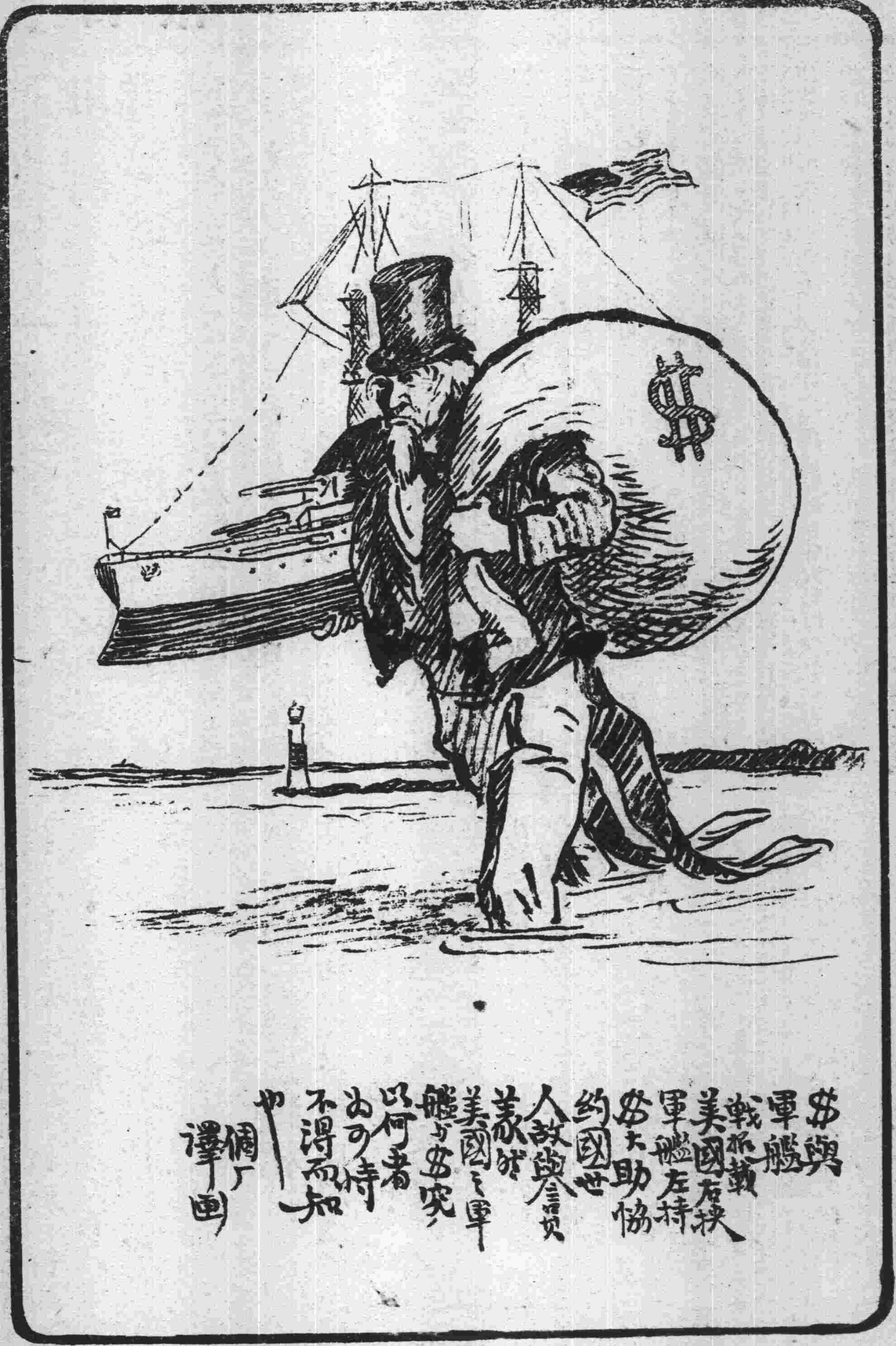

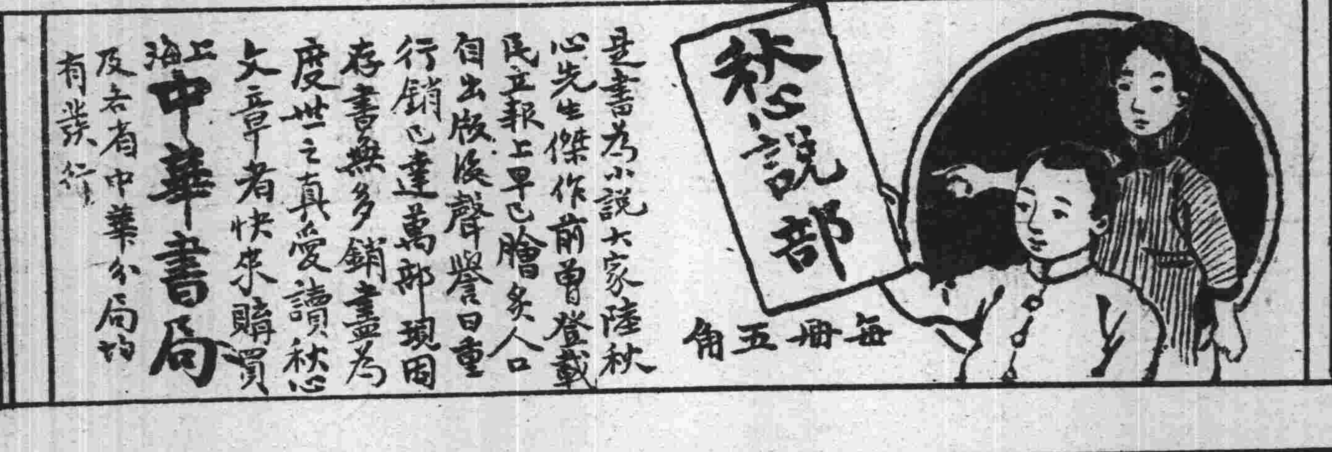

民國日報 劇評画 成績画

民國六年五月五日 第六十二號

接要聞

國會約法上並無根據若行之則爲謀叛大總統稱是謂此卽造反段總理之見解自與總統相同當時曾聲明最終解決自在國會此一段談話足以銷除種種謠言而有餘矣

▲段總理與某議員之談話 昨日參議院某君往謁段總理詢問外交最近形勢並謂聞政府擬於日內將實行第三步辦法提出國會總理對於各方面是否已博訪周諮顧慮妥密何以亟於提出國會總理云予係容納各督軍意見乘各督軍未出京之前提出國會云云又有某某往謁總理爲同樣之詢問總理謂遲早一樣故不如早日提出竊總理之意頗爲堅決云

▲各省民意亟待疏通 公府中兩日來接到各省關於陳述外交之電又有百餘通除廣東省長朱慶瀾贊成加入戰團以及上海外交研究會主張與美取一致行動外其餘各電俱反對加入云

▲督軍夜訪段總理 參與軍事會議各督軍昨晚八時許復往訪段總理於私第詳談甚久聞仍是關於宣戰案有重要討論云

●離奇怪誕之上海各界通電

▲非由主張宣戰者揑造

▲必係妄人乘機弋取名利

英文京報云百忙中發現一奇特之事乃某方面欲利用帝制時代假造民意之手段以製造贊成宣戰之輿論日前有曾經參與帝制運動向住北京之某某等人忽然回滬而昨日卽有電來京極力主張立刻宣戰並請行將舉代表來京請願云云細觀電末簽名之人均非上海知名之士間有有知其名者亦係毫無社會上特別資格之人而電文竟謂特集滬上各界有名人士迭次開會云云試問此等無價值之人從何號召各界有名人士爲彼等所利用其作僞情形一望而知夫立刻宣戰本吾人之所贊成者然而此等卑鄙手段實爲清流所深惡痛嫉者耳蓋凡事一經小人之手則福必爲禍國家大計豈可供若輩獵名取利而敗壞綱紀耶特表而出之以警妄人閱者觀其電末姓氏當能辨厥薰蕕矣原電如左

北京大總統國務總理外交總長內務總長陸軍總長海軍總長財政總長司法總長農商總長交通總長教育總長參謀總長參議院衆議院軍事會議內諸督軍諸代表報界公會報界俱樂部中外報界通信社轉各大報館鈞鑒竊維歐戰綿延兩載實爲世界國際上未來大變遷之朕兆尤爲我國生死存亡之問題我政府外觀世界大勢內察本國情形知機不可失卽毅然主張抗議而至于絕交矣今猶徘徊審顧欲前且却將示好於德人耶則德人已與之絕交矣將有待以覘美國之意耶則美國已宣戰矣夫解決外交貴在神速當斷不斷必受其殃此而猶不加入不惟坐失千載一時之良機且恐協商同盟兩方面交相怨尤吾國外交必陷於孤立無援之窮境而國家將有如希臘等國之禍患也縱前此一部分商民未明大勢容或有所疑慮今則就通商大埠而論皆已恍然於政府之苦心孤詣而知利害所在宣戰刻不容緩一志等因國家興亡匹夫有責爰特集合滬上各界有名人士迭次開會討論茲爲拯救國家代表眞正民意起見用敢不揣冒昧公請我大總統總理督軍暨參衆兩院毅然裁斷尅日宣戰以杜後患而揚國威國家幸甚人民幸甚除公推代表來京請願外謹先電呈上海政商軍學各界同人呂一志史觀濤盛永保陳吉卿張德培狄禮愔陳慕卿黃貞祥潘伯與陳斌盛吳光憲朱敏張弓李卓明張堯卿薊錦齊英周文治陳邦傑胡振華胡振王夏志先蔣伯照趙士誠施普泉趙仲青曹紀銘犀樹堂呂耀奎楊小林沈曉銘陳英傑周樹堂磐如海虞德明曹光華董振奎楊鐘夫李寶元孫少李等一千六百七十一人公叩東

●二日憲法審議會紀

▲第十九條第二次之爭論

二日憲法審議會下午一時開會王正廷主席宣布審議第十九條第二項國民教育以孔子之道爲修身大本秦廣禮褚輔成以宗教涉及教育爲不成問題主張完全刪除張君某發言修身爲教育行政之綱目與憲法完全不發生關係主張刪除謝君書林維持原案湯漪君謂既有劉恩格之表決案此項可以不討論主張以湯說付表決遂指出趙良辰誣辱王正廷之舉動湯君見爭執不休遂取消其動議陳景南以孔子之道爲中國數千年之綱紀禮教所關萬不可不規定於憲法主席宣告討論終局贊成原案完全刪除者二百十七人不足法定人數褚輔成提起疑義又用反證表決贊成原案存留者祇一百五十七人應以刪去原案爲多數又有王某謂有疑義孫光庭主張用記名投票贊成者少數卒用不記名投票當場五百零六人其結果贊成存留原案者二百零一票(白票)反對存儲原案者二百八十九張(藍票)後因在場人數不足遂宣告延會然按之常例反證表決已有結果卽主刪除原案可也昨見下次審議會議事日程已不列本問題則修身大本已不成問題矣

●軍事會議之變相

軍事會議本因爲宣戰問題而發生已爲無疑義之事實今茲宣戰問題已經解決各督軍已無久留北京之必要聞政府主張以軍事會議改名爲軍事外交審議會各省軍官留代表一人常川駐京以待將來發生軍事上外交問題時備政府之諮詢云按國家事權分則弊生軍事會議爲暫時之舉已爲輿論所不容而況常川有非驢非馬之軍事外交審議會乎築室道謀其敗可以立待吾于此而卜段內閣之將來焉

●收買存土案近訊

▲最後舞弊之重大事件

▲毒藥商保存合同之運動

北京日報云取消收買存土問題政府與副座均既同意其赴滬再查之張院長亦既回京報告駐滬特派員王之瑞業既撤差聽候查辦卽以查辦員了士源接辦未了之事但據深知內容之人所言張院長復到滬查辦竟有最後舞弊之最重大事件朱嘗回京報告不知受人朦蔽未嘗調查抑代人受過隱匿不舉發均未可知殊足滋人之疑且無以執滬上羣人皆知之口所謂最後最重大舞弊之事件果屬何事乎查上海海關奉京電三月三十一日停止洋藥入口其時又有國會力攻收買存土消息業洋藥商人乘機取巧竟於三月三十三十一兩日突然提出多箱洋土報關納稅並認繳報効銀兩兩日兩夜(三十一號星期六照例是日下午停關今乃連夜辦事至每期早)海關及特派員加班辦事計共加入洋土三百六十二箱每箱除照繳三千五百元報效之外並照收買存土之例認繳運動費三千五百元政府於此兩日之中多收報效一百二十六萬七千元主持收買存土之人亦多得一百二十六萬七千元此事滬人皆知海關亦有簿册可查何以張查辦員一無聞見能不令人滋疑因此而上海會審公堂不認商人存土賣土爲有罪其理由謂中國政府自願於烟禁滿期之日多收百餘萬貴烟稅既納烟稅貼有印花之土自應准其銷售方不欺騙商人自某號商因賣土訟案勝訴後各土商明目張膽公然販賣無復顧忌向慣走私之奸商此後亦更無顧忌此項存土不知何時始可銷完中國烟禁如此收場曷勝悲痛

英文京報云四月二十九日某外國通信員自上海來函云洋藥公所所長伊士拉君於昨晚偕工部局員衆著名律師麥利烏德君取道南京入都此輩大人物晉京之目的蓋謀拒抗取銷馮國璋將軍與該公所所訂之合同此行將脅迫中國保持該項合同爲背城借一之舉甚望中政府能堅拒此輩烟商最後之威嚇也夫該公所在華經營有年之惡毒貿易文明世界全部之意見莫不反對之中國誠宜於斯時永遠推翻南京及他處假冒維新家之頑固黨之邪惡精神云云

●川局尚未根本解決

▲川議會請令滇軍離川 四川省議會以川中川滇兩軍衝突懇令滇軍離出川境特電中央云大總統國務院參衆兩院鈞鑒刻下滇川兩軍漸次開出省城但兩軍惡感已深勢難相容若再衝突川局糜爛且兩軍同係義勇有功精練之師亦應曲爲保全懇大總統迅飭滇軍離出川境並嚴飭兩軍勿再挑釁全川幸甚四川省議會叩三十印

▲川議會又請岑西林督川 川省禍亂前經重慶紳商學各界電懇岑西林督川維持危局已紀前報茲又有四川省議會來電云火萬急大總統國務院參衆兩院副總統督軍省長省議會鈞鑒川民困瘁六年於茲共和幸福罔知所在迄今日殆尤甚焉全城塗炭四境倉皇推原其故一由掌軍政者威望不孚一由主客兩軍每不相容蓋威望不孚不能不藉兵以自衞藉兵自衞則厚薄之間逐生衝突陳督前車已爲殷鑒今茲之禍抑又由此假昨蔡督不因病去蜀吾川糜爛詎至如斯痛定思痛惟有西林岑公前督吾川大著威信此次首義更建功勳新猷舊德積苦不勞自解在岑公望重功高本不忍屈惟官兵之害吾蜀深非暫借不能解此伏望大總統俯念川難靡有寗息速降明令以救川民至岑公未到暫請飭由戴兼督劉軍長及各師長共維秩序毋使糜爛不勝迫切之至四川省議會叩卅印

▲劉存厚遵命交代 前奉電令所有遵辦情形經具馬電呈鑒現在存厚所部軍隊除酌留兩營守衞師部外餘均於今日辰刻一律退出省城至存厚所部第二師經手交代現正星夜趕造已迭催新任接替俟交代後再行電呈

▲劉存厚不放還滇人 昨日政府接到駐川第十四師師長顧品珍來電略稱劉存厚擄去該師參謀長等數人屢經要求釋還均置不理務請政府明令劉存厚於五月一日以前將此數人放還否則軍士激憤恐難再爲約束云云由此電證之可知劉存厚尚未退出成都又政府接此電時已在五月一日之後現在川滇兩軍或因此事已復開戰釁亦未可知也

●財部賄案起訴

京師地方檢察廳對於財政部受賄一案已預審完畢聞該廳對於陳錦濤認爲瀆職罪幷附帶大清銀行分紅之罪因此案係陳批准而陳分得花紅三千元之故對於殷汝驪虞熙正吳乃琛等皆認爲受賄過付等罪聞又對于商人一方面亦認有罪已於日昨提起公訴將一切案卷送往審判廳大約今明日將開預審庭云

●段總理不負連帶責任

日前衆議員秦廣禮質問財政部賄案國務員何以不負連帶責任茲經國務院咨覆云國務院爲咨復事奉大總統發交貴院咨開議員秦廣禮等提出財政總長受賄案國務員何以不負連帶責任質問書一件希答覆等因查臨時約法第四十四條國務員輔佐臨時大總統負其責任是責任之規定係對於國務而言至財政總長陳錦濤有受賄嫌疑乃財政總長陳錦濤個人之行爲卽事果屬實亦屬於刑法上之責在各國務員自無連帶負責之理相應咨覆貴院查照可也此咨衆議院國務總理段祺瑞

●美總統對華投資之意見

▲不贊成加入四國銀行團

一日華盛頓特電美國務院昨頒發正式宣言不贊成美國銀行家與英法日俄四國之銀行家聯合以一萬萬元或一千萬金磅之大款貸與中國蓋以此種組合顯將干涉中國內政獨立之故當一千九百十三年五國銀行團(其時德國在內)議以二萬五千萬元大款貸與中國時美國曾令其銀行家退出銀行團此次國務院宣言亦云威總統此次不贊成之意見係與前次相同但云若能純以美款輔助中國而於中美兩國皆有利益則威總統亦甚贊成云

●新財政次長之談話

京函財政部新任次長楊壽枬君昨日到部視事有某記者特往訪之楊君首言余之來此以財部總長未定之際部員疑慮事務不免於廢弛故余奉政府之命並李君之意先行到部從事於撫慰部員調查部務幸各部員皆舊同事李君(思浩)代理又極有秩序不日當先製一關於部內之計劃書送津呈李總長考核政府本擬於兩院通過後卽行催促李君到任然其到京尙需時日也某記者問李總長對于外交問題之主張究竟奚若楊君答李總長亦主慎重但不得已而須加入戰團李君並不反對卽國人亦當共諒政府之不得已云云

某記者問李總長對於財政其主張若何楊君答李總長頗言及財政整理宜先求其統一李君在國內各方面於北洋派固有信用而如西南之陸幹卿巡閱使及唐督軍諸有名人物與李君素有交誼東南方面則馮副座亦當然可以攜手故統一似屬不難能統一而後有計畫可言云云

至於用人部員擬不更動其他各機關亦不欲遽行易人而李君之意尤注重新學之士以求新舊過渡各方勢力漸得其平云

●關於發行銀銅輔幣之通告

財政部特鑄新式銀銅輔幣開已發行等情曾誌本報茲接該部泉幣司函稱查本部前令造幣總廠鑄發中元二角一角三種新銀輔幣暨一分五釐兩種新銅輔幣節經刊登政府公報及其他各報在案惟該項輔幣發行伊始關係幣制前途至爲重要。非使人民確知新輔幣式樣或致與舊銀角銅元有所混淆茲經本部刷印通告摹倣各種輔幣圖式相應檢送該項通告一張函請查照即將通告轉載以便周知云云合亟登載俾衆週知其通告如左

案據造幣總廠呈稱奉飭鑄發中圓二角一角新銀輔幣三種業經發行商民稱便現在續將壹分暨伍釐新銅輔幣二種準備完全立待發行等語查此項新輔幣其重量成色公差悉依國幣條例辦理已由本部咨行各部省轉飭所屬無論租稅釐捐與郵電輪路及其他一切收入均遵照國幣條例收入位以十進不得絲毫折扣違者照國幣條例施行細則第九條處罰此項輔幣既無折合之煩更免申貼之耗且准隨時向國家銀行兌換大銀圓一元可兌換新銀輔幣十角或新銅輔幣壹百分新銀銅輔幣均可照數兌換大銀圓兌額并無限制出入價均一律公私便利莫過於此案關幣制特此通告

●墨西哥苛待華僑

墨西哥順那鏬省華僑團體總會總理余和鴻賑墨委員林壽圖等呈外交部文云爲墨國違約仇視益甚瀝陳苛待實情呈乞嚴重交涉以護僑民事竊自華墨通商僑等不惜冒險去國經營是邦詎遺該國喪亂迭被刦殺頻年呼籲迄無見憐幸值我大總統織秉國鈞仁愛懷柔撥欵助賑旅墨僑胞咸沾恩澤邇者順那鏬省幸漸平靖地方官又疊頒苛例凡屬華商無不特別加重徵收又禁華僑種種工作推其用心非盡絕僑跡未肯休也近更嗾唆歹徒倡立排華會公然排斥甚至登門毆殺習爲故常迭經本會申訴地方官不特不能照法裁判且反爲之庇縱電稟胡代使亦復置之勿恤忽之於始致成慣例今本埠移民局每值華人到境動輒多方訛詐每人入境必索美銀五元至十元方准放行否則任意留難指爲無權入墨勒限載回原國種種苦辱書不勝書本月二十日金山馮總領事暨辦賑林委員欲將周斗亞省難僑遣送來順亦被拒絕此則不獨拒絕華人來墨即彼省華僑亦不能來此省也馮領目睹情形已即電請顧公使轉胡代使問墨廷交涉並由本會暨圖等會同力爭先經電呈鈞部在案惟處電文簡略用特再將墨國違約禁拒華僑及僑商等橫被苛辱各情詳呈鈞鑒務乞迅賜先向駐京墨使抗爭并懇電飭胡代使速向墨廷交涉打消各種違約苛例庶特僑等受賜良多抑亦國體攸關也壽圖因奉委辦賑到此親見墨人違約苛待吾僑各僑民紛求代達鈞部故並署名代爲呈懇迅賜施行否則日施賑濟恐亦非根本解決之道合併陳明

●帝孽圖佔粵路

▲串通董事 ▲蔑視部令

帝孽梁士詒串通粵漢路粵局董事圖佔包辦會被多數股東反對輿論攻擊復經交通部電令暫緩投標敬候部中核定章程再行開辦一節迭誌各報茲接粵函該帝孽等對於部電毫無顧忌仍舊肆力運動不識交通部能否獨照奸謀以保全我粵路公司否也探錄原函如下

粵漢鐵路自梁大財神串通總理董事運動包辦以來一切進行已達成熟地位祇候二十五日開會投票便算大功告成詎被交通部一電阻攔（已見前報）此風燭殘年之粵路或可得一救星聞個中人驟然得電未嘗不打一失覺該董事局中人即開祕密會議一次詎其結果則此項煌煌未經部准不得開投之嚴電竟視同秋風過耳二十日遂由董事局至各報登一告白聲明投票期限展五月五日舉行究竟此延長十日之限期是否已得交通部核准外間均竊竊私議據個中人說則此展期之告白即由董事局逕自執行聞當日祕密集議時各人多有以交通部阻碍爲詞者惟大財神之爪牙董事梁某則謂現在中央政局方起風潮許總長因津浦路購車案發生自顧不暇將來交通總長一職能安於位與否尙在不可知之數豈有餘力及包辦問題等語（聞大財神最恨許總長者云）故力持違反部電并言至多略爲讓步展期一星期舉行後經各董事商議定爲展期十日至交通部所謂未經核准不得開投等語可以毋庸置議員將各項數目星夜趕做清册以便接辦時有所根據種種舉動可謂目無交通部聞交通部最近因廣三鐵路粵股所派代表（粵股占七分三）勸與局長爭權特將局章改訂設局長副局長各一人局長由部委派副局長由粵股公舉請部加札特電令粵路董事局迅將前舉代表撤銷另集股東公舉副局長詎該董事等恐一開股東會議必於粵路包辦問題有人議及實大妨碍故將各電概行擱置如交通部認眞催迫則卽在現任之董事中推舉梁某爲該路副局長作爲股東公舉以期塞責云日來眞正股東關心路事者多投函公司反對包辦政策惟董事局均擱置不准發表各股東祇得另付報館登載然彼等積謀旣久運動手腕亦殊强硬且現在部電對於包辦亦祇令從緩舉行并非全局推翻彼等卽不遂行投票亦必催部將章程核准如此則包辦前途仍係時日問題並非能否問題此三百餘里之粵路恐終爲人攫去也

●浙省議會臨時會議之案件（續）

（二十一）撤追浙江地方實業銀行舊帳回復原案股本案（二十二）浙江省中華民國六年度省地方歲出入預算案（二十三）浙江省推收戶糧規則修正案（二十四）浙江省補助學校經費規程（二十五）浙江公立圖書館章程修正案（二十六）取消浙江省各縣徵收公費案（二十七）請豁免舊温處被災各縣元二年滯納地丁及抵補金請願事件（二十八）貧民習藝所修正案（二十九）請禁舊温屬酒捐浮收請願事件（三十）設置省立公衆運動場並附通俗圖書館案（三十一）裁留各縣地丁及抵補金滯納處分罰金以實倉儲案（三十二）浙江省派遣留學日本實業練習生規程其中關於教育者五件關於交通者七件關於財政者十一件關於實業者二件關於內務者三件關於官吏者三件此本屆臨時省議會之成績也

●蘇選舉舞弊案訟庭第一幕

江蘇省議會自去年選舉參議員大起風潮毫無結果已紀各報今年重行開選辛潘二人仍行當選輿論駭怪省人士因之大憤日前已由袁希洛黃家驥劉伯昌包允恭孫光祖張淩霄吳紹文等提起訴訟於檢察廳經預審完畢後已於上星期提起公訴四月二日由地審廳開庭質訊已見快信茲再將詳情列下是日原告到者爲袁黃劉包孫張六人惟吳紹文未到被告則均避不到案當由袁希洛陳述去年見各報所載潘辛二人以金錢運動選舉參議員種種惡習及聞省議員之種種談話爲江蘇全省名譽公道計曾電京聲訴今年開會辛潘二人又以金錢運動果仍當選而楊吳復相繼提起訴訟乃主持輿論復電北京至於物證卽以楊石一方面已極充分至於人證尤多可據繼由劉伯昌陳述云物證雖無去年曾經議會提出防止金錢選舉案於省會今年又提起向國會請願減少國會議員薪水案可以作證至於楊石不甞已爲訴訟人一節渠云出於律師王朝幹徐沛二人之手其實王徐二人已向檢廳畫押供認楊石爲其主動有案卷可查而潘辛等之金錢運動不妨調取銀行匯款簿以證之繼張淩霄陳述親見楊石乘車携帶鈔票至各旅館運動省議員舉已云各原告遂公請連提被告到廳嚴究審至此袁推事云拘傳被告須得省議會許可若省議會不許可或被告匿不到案者當再轉呈高廳大理院通緝云

此次開庭吳紹文以原告資格亦未到案據一般人云辛潘現方竭力以重賄運動原告方面吳之不到卽其運動成績之一云但無論如何袁推事非瞶瞶者旣已認眞辦理則不患奸人有所遁形矣

▲又一訪函云四月二日審判廳票傳原被告開庭審理被告各議員皆畏罪抗不到庭而原告公民袁希洛劉百昌包允恭黃家驥張淩霄孫繩武等則準傳到案備質審判廳以該公民等片面到庭無從審理當由劉百昌指出辛潘楊等金錢賄買各證據源源辯論經審判廳認爲案證明確面允不日逮捕各被告到案公開判決惟聞該被告等羣以議員爲護符並經省議會議決拒絕逮捕審判廳對於此罷能卽時執行逮捕權與否誠一問題然旣認爲案證明確如再屢傳不到聞審判廳將先缺席判決俟省議會閉會後再行依法逮捕云

●紀粵東公民聯合會

粵函云公民聯合會昨日開職員臨時會討論政府設立兩廣巡閱使問題所有掛號之團體均列席推陳習庵爲臨時主席討論本會日前因朱省長有調任消息本會聯合各界團體擬在省明倫堂開大會挽留但同人徐君接京電云朱公決無他調并徵諸政界所談亦然是則現在無庸開會挽留李伯平和議衆贊成遂表決主席復起言所有一要事已見明文爲粵民所當研究者卽中央政府之設兩廣巡閱使是也今國會議員方將各巡閱使決定取消之何故政府於吾粵民窮財盡時突然設此歲糜鉅欵之機關形實贅瘤雖權衡在中央而擔負政費屬之吾民故此事當研究之價値霍伏義起言方今民主國體主權在民國家之事應取諸民意之向背爲斷不佞亦公民一份子對此事絕對不贊成者此缺不應設之理有三（一）盡人皆知陸公爲民國元勳誠樸義俠且屢辭職至經岑李之功貽國人以口實（二）政府不待國會通過不恤粵民困疲毅然設此虛席以增粵民擔負有辜陸公誠政息民之初心（三）民國再造粵局奠安兩粵督軍省陸公親信舊部凡事皆可應輒此設之設也以上所舉皆無應設之必要似可由本會電陳中央表示粵民眞意衆贊成後復有梁秉誠陳議日來番攤大有復活之勢爲禍將至吾人不可不預謀對待霍君謂此禍決難成立俟查有確實弛禁消息然後對待

地方新聞

▲蘇州▼

●議定試敎辦法

吳縣敎育會之塾師講習所將次畢業應行試敎事宜昨由該所全體敎員在事務所議定辦法如下（一）試敎日期議決自陽歷本月七日起試敎八星期（一）試敎課程修身國文算術爲必修課其他課程可自由認定（一）議決試敎各科以一單元爲準（一）議決試敎一律須編敎案（一）就各敎員擔任之學校爲試敎校云

●時症流行

日來城廟內外痧子盛行城西道前街一帶上星期患痧子之小孩死者有三十八人之多至今傳染此病者絡繹不絕故一般痧痘幼科之醫生莫不利市三倍云

▲揚州▼

●雨雹奇災

本邑天時亢旱已久五月三日午後二時忽雨雹豆大之冰雹約一時許始止田禾大受損傷爲近數十年未有之災異也

●通信社成立

江北通信社於昨在城內芸智書報社成立公推吳君品三爲正社長左許二君爲副社長云

▲淸江▼

●平糶反演慘劇

淸邑出售倉米近數日購者擁擠多露宿於倉以待啓門日昨西壩郭董杰三稟准縣署將發倉米三百餘石運壩分售羣情騷然共阻其去不料愈聚愈多鵠立終夜至晨更形擁擠婦女有流產者踏倒者折肢者不一而足經旅部稽查報告謂傷者十六人牢屬危險至晚果斃一人演此慘劇羣歸咎于郭某朦領倉米所致云

●兵匪互傷

離浦四十里之高家堰長隄寥落古道荒凉盜賊出沒處也第一混成旅二團三營一連連長王家璵駐防於彼日昨因盤查行跡可疑之三人搜檢未終突遭其出槍轟擊致傷一兵該匪乘間逃逸擊之以槍斃一傷一生擒一刻已解浦經旅長馬玉仁預審供名周子餘曾在上海做案數次當仿還押候辦

▲蕪湖▼

●道尹宏開壽域

蕪湖道尹祝從恩本月八日六秩壽誕皖南二十三縣知事均紛紛定製錦繡屛幅預備恭送其他安武軍各路統領各釐税局局長等均在警廳登簿記名預備慶祝道署現已大加修飾定七日先行慶祝屆時一般官僚奉觴稱壽與高采烈時亦曾念及皖南民生疾苦天災流行而亟思修省歟

●小民困苦顚連

皖南一帶近兩月雨澤稀少喉痧盛行且各鄉圩田節屆立夏農民未能插禾非常焦灼余知事誼密昨特出示自二日至四日嚴禁屠宰並在小洋橋空場設壇祈雨云

時評二

●我獨不聞有此請戰電（湘君）

▲京報載政府接到上海政商軍學界一千六百七十一人之請宣戰電人數如此之多題目如此之大不可謂非一種大結會大討論顧何以上海各報乃無一得此消息者耶

▲上海之開會其第一成績爲送稿於各報何以此電乃獨不然便算漏送一千六百七十一人之會場非三樓兩底之所能容如此大會場本埠訪員庸有寂然無聞者

▲豈有人以上海反對宣戰者乃造作之使天下知反對最烈之上海人尙有贊成者其人遂逐軅以起耶異己

民國日報 美術畫 名人畫
民國六年五月五日 第六十二號

愛國諸
國貨

人
內務部化驗
農商部註冊
奉天 陝西 湖北 福建
山西 湖南 吉林 直隸
價目
大大包乙元
大包五角
普軍通飭行銷
各埠各大藥房

人中寶
補血健腦 調經種子 止帶壯陽 養陰培元
價目 大瓶每瓶洋二元 小瓶每瓶洋一元二角
上海四馬路 太和大藥房

每罐大洋乙角
胃氣散
太和大藥房 上海四馬路
主治 肝胃氣痛 反酸作噁 胸腹脹飽 醉隔宿食

歡迎投稿 新古畫法

(甲)時人佳作 (乙)學生成績 無論古新畫法一律歡迎 紙張宜擇堅潔尺寸照本報每幅大小圖畫宜濃墨硬筆不得塗染烘托便以石印如要將原稿寄還來函書明地址一經登載即命完璧

本報圖畫部啟

新世界請看印度
活怪
印度人年卅五歲身長一尺六寸

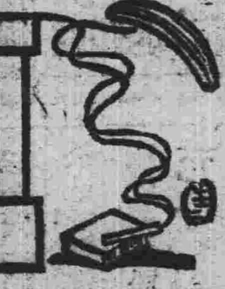

民國日報 小說畫 小說
民國六年五月五日 第六十二號

簫引樓傳艷

小鳳

阿七

安知拾之無人者七聞語大動姑漫為熟聽以聽之中婦歎曰去今十六年矣一朝失足幾墜大夫家声嫗母語語之令人心悸也女聞蹶然起撲入中婦懷曰母兒即江干繡色中物也母信兒為母所棄乎不信兒或有徵信於母者二姨曰姑言之而拾兒者於錦襁外別得他飾否七以頭飾告二姨喜極而泣曰真吾兒矣兒母痛兒記我言生兒者非此屋主人兒蓋有父而無父者主人老矣不宜今聞當日事汝母一段情孽將永埋於心底并不欲兒知之為主人歸兒姑以寄母呼我自能邀老人捧念也因回視其嫗曰老高我不汝秘此事汝母曰此事聞諸主人也嫗唯唯而主人歸矣主人一見驚曰是非琵琶亭畔漢家女郎何至於此女諦視之則前夕畫船中問訊老人也

請試雙妹老牌

價目
大號每瓶四角
二號每瓶二角半
三號每瓶一角半
四號每瓶乙角

大舞臺 三月十五日戲

小寶十五日演八扯 小寶 沈韻秋 姚俊卿 張桂芬 佳楣 貴妃醉酒 ▲興府 虎山城 嘉空 ▲計

小寶義 白水灘 王又宸 李陵碑

賈璧雲 楊瑞亭 賣油郎 釣金龜

范少山 ▲十五夜演▼ 遊西湖 小寶 林界牌 李陵碑 小芬 關

小寶義 伐子都 王又宸 醉梅 雲 四郎探母

楊瑞亭 六飛南遊 小寶 姚俊卿 張桂芬 王又宸 萬盞燈

繡雲天

在四馬路大新街口

電梯三角 盤梯二角

二層樓商場 百貨俱全 四層樓彈子房 電話 下四千九百○九十六 上四千九百七十二

丹桂第一臺 三月十五夜演

楊華廷 吳桂除 侯芬四 高峯上 小百村 麒麟天 汪笑儂 客串台 歲童許 田射鹿

三麻子 歐陽予倩 李春堂 李少棠 望兒樓

笑舞臺

英界廣西路中 電話三五一五五

（價目注意）

△夜戲 頭等正廳 特別廂 每月包廂 二角 四角 五角 六角

△日戲 頭等正廳 特別廳 每月包位 一角 二角 三角 四角

三月十五日戲

▶雌婆雄

▶三月十五夜准演好戲◀

▶祝英台

天蟾舞臺 三月十五日演

開設二馬路新新舞台原址電話三零二七

每逢禮拜六三禮拜日准演拿手好戲全體藝員一齊登臺

日戲價目 三層一頭等 三層二特等 頭等正廳二 特別包廂四 特別官廳四角

取金陵 花田錯 三叉口 白門樓 三本鐵公雞

夜戲價目 特別 大減價 注意 三層頭等一角 特等二角 頭等正廳四角 特別官廳七角 特別包廂七角

火焰山 八義圖 大節烈 新長坂 杜十娘 頭年 本羹堯

新舞臺 三月十五日演

日戲大減價 二等五分 頭等一角 特廳二角 特廂二角

毛韻珂 夏月珊 潘月樵 邱治云

孟姜女 火燒連營 全本

萬里尋夫 七百里 劉香女

夜戲價目 二等一角五分 頭等三角 特廳六角 特廂七角 月樓八角 花樓每間六元

張德祿 毛韻珂 潘月樵 夏月珊 邱治云

全本大快人心 大關收勝 頭本看 二本勿出

十五日日夜戲目一覽表

女子新劇：日演 女總會；夜演 新殺子報

電光影戲：滑稽東新片 司關

羣芳小京班：
（日戲）熊義芳 山海關；吳蘭芳 取帥印；孫梅芳、陳奎芳 黑松林；黃永芳、楊慧芳 長板坡
（夜戲）傳琴芳 雁門關；蘇恒芳 洪羊洞；吳蘭芳、奚文芳 紫霞宮；黃永芳、方孝芳 花蝴蝶

初九夜起特請金枕臣孫治國客串西洋文明戲法

陳立三

花柳病專科醫生

德律風三五一七

善治白濁下疳橫痃楊梅遺精白帶等症

醫例：除星期日外每日上午十點至下午一點出診三元門診一元 二九二出至下午八點 不醫貧病 百等各議零 計及 射包 公司 等同 穪 勞 發樓英路橋東泥城首 源合六注面寓電司即馬路

奉送 人造棉花講義 上海

人人由棉花中研究以得造棉化學秘訣所造之棉寶與天然棉花一無二致 蘇棉棉花明產出之棉複興新造等發明並補之再皮翻論棉花實業為起面索細心等精心製造 ... 為製細所造棉紗詳實分三收取詳記如函索講義者附郵票一分 ... 本廠以將來之發達 現擬公開 奉送講義千份 欲得者請開明 地址 附郵票二分 寄上海北京路 ... 人造棉花廠事務所啓

丹桂茶園 三月十五夜演

夜戲價目 包廂 三層正廳 特別 一角 三等 頭等正廳 一角 二等 邊廂 一角 起碼 八十

曹陳十苗 蕊香蕙峯三旦鑫茹 陰斬紡行訓 陽河黃袍棉花路子 大香山

實善蘇 滿中楊 坊口庭雲苗張 文桂寶鑫文 林奎芬如 李黑 美水陵 家武 案國碑

泰西大藥房

本藥房開辦多年向持穩健主義不敢稍涉浮誇 所言實力求信實 自各界人士歡迎 遷移後各國名藥 蒙外 豪

醫療器械化學藥料原料藥物 品照相材料 粧品各種照相材料 營醫院外科產科定價 刀件藥物 克已 以供醫家採購 并聘有專家研究良方自製

本牌各種家用 衛生藥品 香水香皂香油 香粉為美精丸 清血避毒丸 效驗卓著

營業部謹啓

神效無比

辦香爐主人驥雲先生雅鑒 貴製消痰半夏治咳之功神效無比 ... 已盒 ... 購買一盒復生 ...

必過此不發 ... 半夏 ... 福州長門陸軍講武學堂學員楊葆春鞠躬上書 ◎病竟霍然 ...

中華政法學會函授部

法律科 商業科 學費不收 餘額招生

本會為謀普及政法學識并養成高等商業人才起見 特設函授部 已於陽曆四月二十五號開學 各科第一期講義亦於是日寄發 學費不收 每月僅收講義費郵費計洋一元二角 有志斯學者請速來報名 上海法租界嵩山路七十號本會啓

敬告游歷滬上及辦貨諸君鑒

如購廣東蠟丸藥酒必以老牌為第一

上海河南路老巡捕房對面

趙同春堂

始創在粵百餘年設海上四拾餘載歷經深遠最馳名之蠟丸老舖也

茲將本堂最靈驗及最著名之丸散略列

△烏鷄白鳳丸 △參茸衛生丸 △婦科白帶丸 △人參再造丸 △茄楠氣痛丸 △清心牛璜丸 △麋茸寧坤丸 △化痰止咳丸 △小兒回春丹 △產後回生丹 △經期腹痛丸 △十香止痛丸 △調經種子丸 △花柳搜毒丸 △珠珀白濁丸 △梅花點舌丹 △萬應痧氣丸 △正玉樹神油 △萬應如意油 △珍珠化痔丸

△虎製六神丸 △八寶紅靈丹 △參茸坤順丸 △參茸寧神丸 △眼科熊膽丸 △龍涎戒烟丸 △舒筋活絡丸 △正化州橘紅 △扶陽乾健丸 △犀璜抱龍丸 △種子三達丸 △人參培元丸 △三鞭壯陽丸 △神效蠔蝸丸 △滋水玉液丸 △應驗跌打丸 △救危保安丸 △全鹿滋腎丸 △金鎖固精丸 △龍涎哮喘丸

△十全大補丸 △跌打七厘散 △追風蘇合丸 △寧坤至寶丸 △八寶明眼藥 △珠珀保嬰丹 △勝寶女金丹 △八寶驚風散 △遠年頑癬藥 △百勝珍珠散 △立止牙痛散 △萬應午時茶 △萬應甘露茶 △催生化育丹 △燕窩肥兒糕 △自甑薄荷油 △立愈疥癩藥 △心胃氣痛散 △哮喘洋金花 △瀉了性藥酒

△本堂不惜重資揀選正上等道地藥料製煉成丹出而應世丸藥之靈驗無論官於兩粵於兩粵及南北各省者鮮有不知本堂之膏丹丸散最為靠得住而且在滬十餘年向未有遷移地址此係老舖之明證也諸君光顧祈認明招牌以防假冒本堂謹誌

民興社

法界三洋涇橋 舊舞臺歌址

日戲特廳廂二角 夜戲特廳廂五角 電話三一三○ 手巾小賬分文不取

三月十五日戲 ▶燈光人影◀

三月十五夜戲 ▶淫毒女◀

勸業場 邑廟豫園

△游藝時刻一覽表▽

（外埠）診費一元 時間下午 每日二時 普通三元

下層 影戲：日四時三刻起至五時三刻止；夜八時半起至十時半止
髦兒戲：劉應順 戲法：日三時半起至四時三刻止 夜十一時起至十二時止

二層樓：華子卿 宣卷：日一時起至三時一刻止 夜六時一刻起至八時三刻止 西廂記
謝鴻飛：日一時一刻起至三時半止 夜八時起至九時四刻止
吳玉蓀
五趙稼秋 音張少蟾 聯彈夏蓮君 鄭少賡 大套琵琶 南北小曲 灘簧：日四時半起至六時一刻止 夜九時起至十時三刻止 蘇灘 十時三刻起至十二時止

三層樓 鳳鳴社 女子新劇開演時刻：日一時半至四時半止；夜七時半至十一時半

四層樓 天津班：也是娥桂 蓀 金台 二時起三時止 ...
趙小卿 小菊仙 趙月樵 吉祥 趙翠蘭 趙桂芬 朱小紅 王 富春林 鳳彩

上午十一時前 價目 電梯二角 盤梯一角 下午七時後 電梯二角 盤梯一角

北來車輛免查捐照 電話南北一千四百七十三號 請定奉送戲券 ... 門

上海第一游藝場

新世界

盤梯二角 電梯三角

大馬路 泥城橋

樓下書場：曹少堂（宣卷）二點半至四點 七點半至九點；劉玉長 李品發 盧湘卿（大鼓快書）四點至五點三刻；邱聘卿（三弦拉戲）九點至十點三刻；皮恩榮 韓亨斌（雙簧）

樓下影戲場：髦兒戲 二點至四點一刻 七點至九點一刻；影戲 四點半至五點半 五點三刻至六點三刻 九點半至十點半 十點三刻至十一點

二層樓 女子新劇 三點半至五點半 七點至九點一刻 九點半至十一點半

三層樓書場：趙稼秋 夏蓮君 張少蟾（四音聯彈）二點至三點 七點至八點；謝品泉 玉蜻蜓 三點至四點 八點至九點；謝少泉 落金扇 四點至五點 九點至十點；吳小松 三笑 五點至六點 十點至十一點；石描金鳳 白蛇傳 六點至七點 十點至十二點；張棣筱（改良灘簧）

上海三馬路 承蒙賜顧價值格外公道 本莊設申歷有年所今推廣營業起見特減 新民慈善戒煙 廣告

本埠新聞

◎崇拜英雄者當若是

上海商團籌備處昨發通告云前滬軍監督陳公英士其靈柩歸葬期已定于本月十三號辰刻舉殯同籍上海商團前受陳公之益凡我本處同志須知陳公有功民國理應執紼恭送稍盡國民份子天職今於夏歷三月十五號常會改開臨時大會討論送殯事宜以便及早預備手續云

◎大雹爲災詳記

前日本埠大降冰雹損失甚鉅雖確數若干現尚無精密之調查惟據各訪稿及西報所載總數必在百萬元以上而雹塊大小不一尤有可以研究之趣味茲彙記如下

▲城內 訪稿云前日旁晚大雹擊壞玻璃窗不計其數上海地方廳縣公署被毀玻璃甚多昨日已飭匠分別修理昨晨據四鄉來滬之農人聲稱各處田中所種豆麥蔬菜皆被損壞不免減折其售價亦必有增無減云昨日王道尹沈知事均已派員分赴各鄉查勘被災情形以便報告齊省長核辦而街談巷議異聞頗多有謂冰雹劇烈之際西北方面發生巨大聲響爲萬馬奔騰且發現紅光迷信者謂爲火龍更有謠言謂川沙縣境沿海某鄉因之焚燬民房者此必係無稽之談又有謂某冰廠無形失去冰塊者其餘休咎揣測之辭尤多

▲南市 訪函云前晚大雹損失甚鉅如滬杭車站華商電車公司普益習藝所及各照相館之平頂玻璃天幔均被擊碎尤以滬南沈家花園所置之門窗損碎爲最巨

▲閘北 訪函云前日下午六時雷聲隆隆繼以閃電雨雹大作大者如拳小者如豆附近各鄉田畝中之麥菽及園圃之菜蔬盡遭擊壞閘北各工廠及滬甯車站之玻璃天棚被毀無遺房屋上瓦片亦擊碎不少損失之鉅已可概見共和路道旁之電話線忽然斷下壓於電綫上立時燃着綫頭墜地適有車夫張銀華拖車經過是處悞踏電線觸電身死當由四區崗警查見歸稟姚警正速即報知該電局廠派工匠到來修整一面飭警阻止交通以避危險並飭十一圖地保查明死者有無家屬在滬昨據該地保稟復死者係通州人年祇十八歲與其兄張聚華同住公共租界溫州路均以拖車爲業云云姚君閱報即飭投報地檢廳請驗而屍兄張聚華以乃弟已遭慘斃不願經官檢驗故亦投廳請求免驗自行備棺收殮了案

▲公共租界 訪函云前日大雨雹時外交部特派交涉員公署大廳天幔玻璃明瓦概被擊碎估計修理工料需欵約千元左右朱交涉員以本署接待外賓觀瞻所繫亟應飭工修葺趕日完竣查該署本洋務局舊址現爲招商局業產每月租金五百元其餘各照相館花房游戲場等處之玻璃天幔盡被擊碎而門窗燈額之損壞者尤不計其數綜計損失必達數十萬金各紗廠亦損碎甚夥惟日本第五紗廠與華商普益廠所置玻璃門窗均屬無恙究其原因皆用英國厚片玻璃故抵禦力較尋常大三四倍云

▲法租界 訪函云仁和里口沿馬路某號房屋因冰雹擊碎窗檻之玻璃傷及小孩面部寶昌里某姓老嫗適在曬臺覩望見冰雹驟至慌忙走避亦遭跌傷嵩山路巡捕房前面鼎慶里弄內所裝之自來火燈罩均被擊破幾無一完全者

▲浦東 訪函云前日下午六時許大雹浦東方面所受損失甚鉅如居家鋪戶之玻璃窗天窗以及各花園之玻璃花棚等大牢均遭擊碎故昨日各玻璃店生意大佳莫不利市三倍而四鄉農田則以小麥蠶荳菜子三項受災較鉅老於農事者咸謂本年春熟收成勢必大減云

▲字林報云（上略）英法兩租界之玻璃天幔被毀於雹塊者甚多在某區有人覓得已漸消溶者十四枚然秤之每枚尚重約一磅某區有二枚各重一盎斯有一枚周圍長三英寸四分三某君拾得一枚周圍長七英寸又有周圍六寸者據徐家匯報告該處所降之雹形如小檸檬果云

▲大陸報云（上略）降雹之結果所毀財產據本報約算至少達一百萬兩或且達一百七十五萬兩雹顆大小不一頗使本地科學家發生疑問茲列表如下靜安寺路大如栗子虹口大如棒球楊樹浦大如四磅重之鐵丸重亦如之提籃橋大如椰子新閘大如人頭哈爾濱路如兩個人頭近鄉農田秧種多被毀壞但此風潮之區域未必廣遠玻璃門窓天幔等擊毀甚多即如卡爾登西飯店有大玻璃天幔一塊全被擊碎購換新者需價四百元云

◎洪述祖惡貫滿盈（五）

本報昨得陳志渭等來函對洪述祖引渡後法庭能否依法審辦有所懷疑雖近過慮亦非無見惟對法庭而爲嚴重之監督記者以爲一般人民當共負其責且洪犯因全國人民所欲得而甘心者茲將原函錄下

民國日報轉中山少川右任烈武諸先生均鑒宋漁父先生主張平民政治觸忌官僚致遭奸賊毒手吾人良知未泯至今抱痛其間袁趙應武諸人雖先後冥誅而沉冤未雪此恨綿綿今者宋先生在天之靈卒使洪犯述祖自投羅網會看依法治罪以慰忠魂惟商人有一過慮之點不得不冒昧直陳即將來內地法庭能否從良心審判是也陳英士先生案許宿兩犯不惟供詞反覆且喧傳行使賄賂故倖免死刑此說雖得諸風聞未便據爲信史而黃金萬能公理澌滅亦不可不防爲此奉函務請公等嚴重監督毋使要犯狡供信口雌黃一俟開審確定後必須依法明正典刑以謝民國而慰宋先生之靈芻蕘之言是否有當伏乞察照是荷旅滬浙商陳志渭程鐵民同叩

◎旅滬英人之兩大意見

▲反對民事歸還華官 ▲主張租界發行輔幣

旅滬英人所設之中國協會於四日下午在上海俱樂部開年會會員到者九十三人斯梯芬君主席茲將斯君報告之詞酌要譯紀於下 前因謠傳朱爾典爵士將休職本會曾發電至倫敦詢問據復電稱爵士將於五六月間回北京爵士休息既久深望其回任之後以其恢復之精神重從事於其熱切之輔幣問題本會之行動曾得一結果即兌換店均由捕房頒給執照是也此舉雖非根本辦法然不無裨益本董事會以爲頒行一種輔幣事屬可行試行之初雖不免困難然非絕對不能打消者此舉若行公衆所獲利益必非淺鮮然非工部局願意辦理並給予一切助力則事終難行惟余頗望下屆董事會仍繼續有所舉動耳 公共租界會審公廨審理華人民事訴訟之權歸還華官之提議本董事會上年七月間始聞之其時某某一方面言之鑿鑿然該公廨在前時之混亂作弊諸君當有憶之者故本董事會對於任何歸還之計畫並不附以阻止恢復老法之保障者極爲驚憂最先致一函於總領事追此函轉呈北京接到答復本會副會長往見該總領事經彼請提議歸還公廨之條件略述大概本會旣得此報告又致一函於總領事陳述必須研究之各點並力言關於華人民事訟案陪審西官必須保留旋又探詢重要華人意見僉對於目下公堂情形表示滿意本會乃又上書倫敦外部抗議其結果倫敦本會接有通告謂交還會審公堂爲擴張租界計畫條件之一其交還條件實際上已成爲正式云云惟目下之情形此兩問題均行展緩須俟時機成熟實行接收租界推廣區域時再行辦理也

◎報界俱樂部之演說會（二）

今試言圖書館與教育之關係查美國教育如此發達而猶不能使盡人入學校受業誠以人之境況不同有關於經濟及其他種種之阻力故不能犧牲數年之光陰從容就學惟圖書館則職業餘暇皆可隨意誦習是可知教育普及問題非圖書館不足以竟全功 更言圖書館與工業之關係查英國有紡織廠二萬九千所工人三百九十五萬工業品價值九兆七千萬兩美國二萬一千所一百五十萬人八兆七千萬兩日本六千八百所五十萬人一兆八千萬兩中國一千三百所九萬二千人五千六百萬兩吾國工業如此衰弱非圖書館不足以增進工人知識而鼓勵工業之發達也更言圖書館與商業之關係據一九一六年調查美國商業三百兆元英國二百四十一兆元德國一百八十四兆元日本一百五十二兆元中國三十一兆元吾國若欲立足於商戰之場非以圖書館灌輸國人商業知識不可吾國僅知擴張軍備及其他建設而不知致力教育是大惑事余嘗以中英德日四國國稅之收入行政經費之支出相比較英國國稅一億九百兆元行政經費一億八百九十兆元內有海軍費四百四十三兆元德國國稅一億七百兆元行政經費一億七百十二兆元內陸軍費三百八十七兆元日本國稅六百零八兆元行政經費五百五十一兆元內陸軍費七十八兆元中國國稅三百八十八兆元行政經費四百三十二兆元內陸軍費一百五十六兆元吾國財政入不敷出如此無力偏設學校更何論乎圖書館雖然圖書館之設置不必盡賴政府各地方人民可合力爲之現據調查美國圖書館經費年需一千七百萬元德國一千萬英國九百萬法國八百五十萬日本二十五萬中國祇八萬五千若有熱心教育之士慨捐巨欵不難於各處偏設圖書館也英美各國圖書館之發達爲時亦未甚久一千八百八十七年英國始提倡圖書館事業美國則特行組織圖書館協會至倫敦討論辦法自此以後文化大進世界諸文明國聞風仿效迄今則美國統計有圖書總館二百五十七所藏書二千四百萬册德國一百四十一所藏書二千二百萬册英國一百零七所藏書一千四百萬册法國一百零一所藏書一千六百萬册日本二十五所藏書二百三十萬册此猶就普通圖書館言之更有專門圖書館即以美國計有法學圖書館三百五十二所醫學圖書館八十八所師範學校圖書館二百零二所中學圖書館二百五十所美國全國在圖書館閱書者每日有七千五百萬萬人德國三千五百萬萬人英國一千七百萬萬人法國一千一百萬萬人日本三十一萬萬人若中國今日僅四十七萬人耳

◎檢查德僑將竣事

本埠政界會議本定爲每星期一星期五兩日在交涉公署開會關於檢查德僑各事件及地方上一切政務迭誌前報茲聞檢查事宜將次竣事日前復經各長官議決減少會期每逢星期五開會一次云

◎委署地審廳長

上海地審廳長袁麟伯患猩紅熱症入公共工部局醫院醫治久未告痊已將廳長職務委民庭庭長張韜暫代茲悉蘇州高審廳長莊君以袁廳長久病未愈該廳職務未便久懸因札委高廳民庭庭長蕭敏來滬接署查蕭原籍閩省字子學奉委後已於前日到滬昨日蒞廳視事高等廳又委鹽城人許福紳字搢卿爲上海地審廳練習推事亦於昨日到廳辦公

◎定購猪鬃糾葛

▲買辦由後戶逃去

猪鬃一項向多銷與德商自吾國與德絕交後各德商所定之貨均皆延宕不出定貨茲悉此次暗虧最鉅某某四廠家於前日遇見某洋行買辦當即催其出貨而其買辦藉詞推諉謂須與洋東理論乃該廠經理以彼此成交時立有成票由該買辦簽字何能推諉遂同至該洋行該買辦謂與洋東商酌在寫字間等候乃許久並無回音詢之行彼云買辦已由後戶出去不知何往該經理等以如此行爲何異欺詐決定提起訴訟每擔須追償損失照現市估計虧二十兩爲數頗鉅云

◎稅長誤於乃姪

報載江蘇財政廳長以現辦閔行稅務所長王雪漁比較有虧擬請省長撤換茲悉閔行稅務向棉花爲大宗上年遇風災前所長嚴仲文比較大虧遂奉撤換上峰查王雪漁前辦大勝關時頗著成効特委調辦閔行所長上年九月接手正值棉花大熟稅收暢旺論理應有盈餘不料近來比較仍復有虧上峰爰有撤換之說王所長自得此令即調查因何虧短始知皆因乃姪王厚生縱容司巡減折賣放所致王所長現擬破除情面積極整頓深恐懸崖勒馬已有不及矣

◎桑葉售價奇昂

桑葉爲飼蠶之要品現屆蠶汛開始而各鄉因今春雨澤稀少致桑葉均未暢發殊難採摘近日滬西各葉行雖已開秤收貨而應者寥寥乃抬高價格至每擔售洋三元三四角倘難踴躍從事現象如此其關於蠶業之影響殊非鮮淺也

◎大雹中之盜案

前晚七點半時有盜匪五人乘大雹之際同至法新租界八仙橋西首新首安里六十二號門牌爲古董生意之陳姓家敲門問陳先生在家否一擁入內陳姓祇有婦女在家大聲喊捕各匪突出手槍嚇禁聲張致被搶去鈔票五百元及衣飾約值洋一千元追至探目沈德福聞知到來拘拿各匪均已携贓逃逸捕頭諭令從速緝拿各匪到案訊辦

◎藍維靄路之盜

法新租界藍維靄路一百八十一號門牌劉順記硝皮作內於前晚二點餘時被匪徒六七人撬門入內行刼事主驚悉起身見各匪均持槍械不敢聲張任其刼去洋元一百九十七元而逸事後開明失單報告捕房捕頭准予飭探查緝到案訊辦

◎國貨陳列所之進行

工商研究會創設之國貨陳列所自樓外樓遷入城內勸業場後各界陳列貨品日見衆多原有房屋不敷容納故由該所主任徐春榮君陳請會長楊小川與該所主任張逸槎商准添闢所址不日實行擴充昨邃邀集各職員暨出品家在樓外樓開討論會三點餘鐘在東茶廳開會首推王漢强君主席報告經過情形並逐將議題四則請衆公決（一）設置櫃窗應如何改良格式並由出品家自辦或由所製備案經衆討論決定由所製備以免參差不一惟所中經費支絀決由各出品家量力認助當場經徐春榮隆泉公各認二十元王漢强日新油廠裕泰成綉號春記正綢號五洲藥房德昌毛巾廠鼎豐皂廠各助十元程靜波君萬興毛巾廠中華皂廠各五元共認一百二十五元（二）增加預算案經衆討論後咸以陳列旣極發達理應增加逐由衆通過（三）所收售欵徐主任起言略謂所收欵項日多恐有疎虞不如改存銀行由所出支票交出品家支領經衆討論多時未能一致王主席起言謂目下儲存僅祇一月况數倘有限若日後欵巨尚可另行提議不改存廣東銀行以昭愼重案如照原案通過經衆表決一致贊成（四）添請名譽董事案決定添請八人以資扶助進行即當場公推朱葆三李平書沈聯芳蘇筠尙顧馨一陸崧侯張逸槎趙芹波君等爲該所名譽董事推定後擬即日分函求請同意

◎分送造林子種

滬海道尹王賡廷昨奉齊省長訓令云案准農商部咨開本部前以提倡造林端賴採選樹種迭經令行部轄東三省林務總局及第一第二林業試驗場就各該地方森林繁盛之處採集良種各限子種定量加意選擇以供育苗之用旋據各該局場呈送各項子種計共八千餘斤到部查

海甯路同安里口 天綸綢莊名貨減價 電話二千五百七十六號

[illegible]批發門剪貨高物美[illegible]副諸君雅意望各界惠臨賞識爲幸

各項樹種採集甚難此次各該局塲俱能遵照定量如期採運自應廣爲分給及時播種如例柏果松檜柞槐栗白菓胡桃刺槐臭椿黃連等類本北方著名之樹貴省氣候土質最爲相宜且現定**林業公會**辦法各縣鄉村皆須勸導組織所須子種亦自不少茲特分別**檢取十種**計共**二百六十九斤**惟因數量較多郵遞不便應由貴公署如何派領之處相應開單咨請查照等因並附清單准此查此項種子業已**由京運甯**亟應分發各處及時播種除分行外合行令仰該道尹於**道立苗圃**內趕緊**播種**將來發育成績并仰隨時具報以憑查考云云

◎中華實業學會之討論

滬北靶子路中華實業學會自成立以來入會者甚多而各會員對於實業一途頗爲注重前晚復聚集各會友討論一切其主旨則以工爲產業之一種與農工並立吾國惠工通商古有明訓當此二十世紀凡世界國家尤莫不以產業爲立國之本故近世經濟學者對于工藝之發展頗注意焉蓋因關乎人民之生計國家社會之需用耳若吾國上下不知圖生存之道凡百需用唯舶來品是求以致民生日困影響於經濟界豈淺鮮哉今雖有人力圖挽救終不過如化裝品等之產業而已同人有慨於此爰發起斯校聘請工藝名家授國人有關乎國家社會需用之工藝挽回利權振興實業庶有補云云散會時已十句鐘矣

◎科學第二十六期出版

中國科學社創立以來已歷四載刊行雜誌於科學上大有裨補近在教育部呈請立案奉批照准並蒙異常嘉許前已出至二十五期茲二十六期亦已出版內容有(葉建柏)科學應用論(任鴻雋)一九一七年化學原子量表(竺可楨)徵蘇維火山之歷史(楊銓)汲水機(陳藩)冶金大要(嚴莊)礦業贏率計算法(鍾心煊)爲類利人論(秉志)養馬(胡剛復)法國產殤兒調查之分析(胡明復)新航海通書(任鴻雋)近世化學家列傳等篇餘如插圖調查雜俎附錄一如義例備載無遺誠不可不讀之書也

◎豆米業定期較斛

本埠豆米業仁穀公所昨發通告云本公所設立公磅爲劃一磅碼以廣社會信用起見因議每季會較一次由當月司月臨塲驗視茲屆春季定於陽歷五月六號即陰歷三月十六十七兩日會較屆時務請貴處將所用磅鍾攜至本公所較準爲要如臨較不到者每次罰洋一元云

◎長生會暫保甬興船

甯紹公司股東與總協理因出賣甬興輪船一事彼此相持不下經商董朱葆三等居中調處尚未解決已迭誌前報茲悉旅滬甯波同鄉長生會各會員因甯紹公司開辦之始該會前會長沈洪來及各會員提倡維持最爲出力該公司得有今日之發達未始非該會之功今對於甬興風潮該會未便緘默不言特於昨日下午三時在法界四明公所集衆開會討論維持方法到會者約七十餘人經會長周林慶會員陶煥亭顧錦華王瑞龍等相繼發表意見陳述理由大都皆表同情于股東聯合會一方面磋商良久公同決定固結團體爲股東聯合會後盾互相提攜協力進行非達到保全甬興之目的不止散會時已鐘鳴四下餘矣

◎楊爺神難出風頭

浦東高行鄉上川兩邑交界之蕭王廟內供奉昭天候楊爺神偶像一座每逢三月一日鄉人興高彩烈舉行迎神賽會巡行上川兩邑邊境須二三日始盡興而舉熱鬧異常本屆賽會之期事爲上海縣沈知事得悉深恐人衆肇事除飭第六區湯區員就近查禁外復公函川沙縣景代知事派警一體查禁以保安甯而除迷信

◎假冒禁烟調查員入獄

無賴張子樵(即曾子喬)糾合流氓潘子榮王阿福張寶生即長脚貴生等假冒禁烟調查員任意索詐擾物商民受害非淺前日又探悉松江鄉人張榮生在北市私購烟土至滬杭車站若輩即上前檢查惟烟土早經轉遞他人榮生處並無證據不服與爭由警到來將曾等三犯連同榮生解送地方廳昨奉推檢各官訊供以張榮生并無販土証據當堂斥釋曾子喬潘子榮張寶生等三犯詐欺取財罪成立判各監禁五月以儆不法

◎商人被控重婚

婦人石三妹即柴三妹投地檢廳稟稱甯波人今年廿一歲於十八歲時憑媒嫁與民國路附近立興北貨行執事裘錫舟爲繼室同居治下滬城長生橋東新里三千二百三十八號屋內不料裘家有大婦即現住東街聚奎里之裘王氏時至我家滋擾復將我百般虐待哭訴丈夫後反遭凶毆似此重婚詐欺請求提案訊明離異林廳長據稟後飭令法警傳裘來案訊究

◎黃包車夫毆人致斃

虹口墨克登路廿二號彭萬程昨與黃包車夫唐阿四細故口角起釁被唐拳足交下毆傷甚重頓時倒地不省人事經哈爾濱捕房包探王阿巧查見將唐拘入捕房並將受傷人車送醫院醫治無效旋即傷重殞命捕房得報立即派捕將屍舁入驗屍所候稟公廨中西官蒞驗再核

◎大小喬雙雙被拐

通州人毛小全毛昌坤兄弟住居閘北前娶金姓女阿大阿二姊妹爲妻本月初四姊妹二人同出不返四尋無着前日忽有無賴陳少堂至毛處通信云如肯出洋二十元包可尋回當由毛扭陳至四區控告押候訊辦

◎滬海道公署批示

陳其昌呈發起民業銀行繕具章程請立案由 呈悉既據聲稱已由上海縣核轉應俟該縣知事呈報到署即予轉呈省長核咨可也此批章程及表暫存

◎私販烟膏入口之懲辦

甬人方金彰近在香港私販禁止進口烟膏二十聽乘太古公司安徽輪船運滬圖銷漁利抵埠時被江海關扦巡查獲咨照水巡捕房派探何阿春將方拘獲連同烟膏拘入捕房昨晨解公廨奉會襄讞會同英白副領事訊據江海關洋員到堂證明該輪進口時在被告身畔搜出值洋二百五十元之烟膏二十聽情形請辦詰之方供認私販烟膏不諱中西官得供會商之下以方私販烟膏罪已成立因判押三月照章函送城內檢察廳執行烟膏送江海關焚燬

◎洋貨號學徒墮落

源生昌洋貨號已歇學徒孫爾春因於去秋私刻圖章揑寫字條向河南路久成綢莊騙取白紡綢逃逸被控捕房飭探拘解公堂訊判押候查明再訊茲經捕房查得尚有騙取四川路新豐漢口路李德興南京路瑞泰東西華德路老順昌等各號值洋三百餘元之竹布洋紗雨衣銅錫器等物昨晨解廨復訊先由捕房禀明前情並稱吊出各物當票均在北蘇州路二百八十四號祥豐小客棧內起出孫已在捕房供明犯案云云繼由原告源生昶經理竹砥源投稱孫曾在店中學業十五個月嗣因竊取厚呢五疋查出辭歇冒騙貨物之字條均係孫親筆應請澈究又據久成德興瑞泰等各號夥周少甫章成華等相繼證明冒騙情形孫供詞狡展王襄讞與英卓副領事得供以證供確實判孫押西牢二年贓給各原告具領

報界俱樂部消息

四日得新會友席復初君中華圖書館主游戲雜誌發行人張願圃君新申報記者

▲誌謝 桐城劉安農君以其譯著小說(慧劫)兩冊相贈敬佩且謝

工黨消息

▲紀事欄

▲浦東支部來函報稱劉君天城張君凱謀赴該部接洽謂已聯絡筆業全體工人加入本黨云

▲南洋荷屬日里棉蘭鐵業團華履同業團文華行同具公函向本部索取黨章以便組織棉蘭支部本部已詳覆一切

▲今日由胡軍俠君介紹黃秉武君擔任組織福州支部黃君並欲推舉美國工科畢業之王君求定爲該處支部長本部因福州支部已由林廷燮施霖諸君組織近將成立故特商黃君可與林君等聯絡進行

▲討論欄

▲問設如一地願擔任組織工黨支部者數人究以何人辦理爲善(明宿)

▲答辦理工黨只有義務無有權利凡熱心公益具有爲工人謀幸福之觀念者均可聯絡一氣共策進行惟一地只宜設一支部耳(純仙)

時評 三

●外交研究會 (力子)

▲昨有所謂外交研究會者以其主張對德宣戰之電文分送各報此與呂一志等一電不敢在滬發表者稍覺有異顧所謂外交研究會者其會員爲誰何其集合在何地記者亦未之前聞豈主持之者自懼不見容於輿論故深藏黑幕中而不欲與國人相見耶

▲人苟自省無怍奚不爲堂堂正正之行動況外交何事研究何解奈何於密室中製造電文彼研究會諸君必亦自命爲各界有名人士(呂一志等電中自稱)盍公布姓氏以便國人之崇拜非然者魑魅罔兩亦必有鑄鼎之日已

商情

各國匯兌 五月四日各國匯水行情如左

大條銀電報三十八辨士一二五
(上海規元一兩匯至倫敦)
英國電匯三先令六辨士七五
英國現匯三先令六辨士八一二五
買進四個月三先令七辨士
銀行四個月三先令八辨士一六七五
定貨四個月三先令八辨士三一二五
定貨六個月三先令八辨士六八七五
(上海規銀一百兩匯至巴黎)
法電國匯四百八十四佛郎半
四個月電匯四百九十九佛郎半
(美金百元上海規銀匯至紐約)
美國金元現匯八十四兩七錢五分
四個月期電匯八十七兩二錢五分
(上海規銀一百兩匯至和蘭)
和蘭電匯二百〇五個
(上海規銀一百兩匯至印度)
印度電匯二百六十二羅比半
(香港幣一百個合上海規匯)
香港電匯六十八兩
(日本洋一百元合上規銀)
日本電滙六十兩〇三錢七分半

銀市 五月四日金融行情如左

英洋 開盤七錢二分一厘二毫半 收盤七錢二分一厘七毫半
標金 開盤二百九十三兩 收盤二百九十三兩

股票 昨日交通公司報告

藍格志買(每股)十七兩
橡皮買 五兩七錢
標地買 一兩一錢半
志摩買 一兩五錢
亞耶太華賣 四十兩

金市 五月四日收盤行情如左

現貨標金(每條) 二百九十三兩
足赤條金 二百九十九兩

錢市 五月四日北市銀洋銅元小洋銀折錢市收盤行情如左

龍洋 七錢二分〇八毫七五
英洋 七錢一厘七毫半
銀幣 七錢一分〇八毫七五
小洋 六錢三分四厘七毫半
銀折 五分
銅元 一百八十千文
錢市 一百五十千文
衣牌 一千二百九十文
錢棧 一千二百文
八開 一百十四文
小洋貼水 每角十五文
沙金合赤 百兩
銀樓飾金(每兩) 四十四元五角
銀樓飾銀(每兩) 一元六角五分

船期

△進口輪船▽ 五月四日(十四)禮拜五進口

新北京	由甯波	太古公司
新甯招	由甯波	甯紹公司
甯紹	由長江	甯紹公司
華盛	由長江	中華公司
廣利	由香港	招商總局
宏利	由泉州	德和洋行
西安	由香港	太古公司
廣平	由秦皇島	開濟公司
鄱陽	由長江	太古公司

△出口輪船▽ 五月五日(十五)禮拜六出口

山城丸	午前九時開往日本	郵船會社
安徽	開往香港廣東	太古公司
泰甯	開往通州	祥茂公司
南陽丸	開往長江	日清公司
安平	開往穿山定海	平安公司
永利	開往定海石浦海門	越東公司
鄱陽	開往長江	太古公司
江天	開往甯波	招商總局
大昇	開往崇海	裕崇公司

五月六日(十六)禮拜日出口

長和	開往崇海	大達公司
新濟	開往汕頭	招商總局
廣利	開往香港	招商總局
怡生	開往煙台天津	怡和洋行
順天	開往威海烟台天津	太古公司
阿波丸	午前八時開往美國	郵船會社
江永	開往長江	招商總局
伏見丸	上午八時開往歐洲	郵船會社

五月七日(十七)禮拜一出口

新北京	開往甯波	太古公司
新甯紹	開往甯波	甯紹公司
新甯	開往香港廣東	太古公司
平安	開往定海石浦海門	平安公司
大和	開往揚州	大達公司
大利丸	開往長江	日清公司
圖南	開往烟台營口	招商總局

五月八日(十八)禮拜二出口

湖南	開往牛莊	太古公司
和濟	開往崇海	肇濟公司
江裕	開往長江	招商總局
聯和	開往長江	怡和洋行
近江丸	上午十一時開往日本	郵船會社
鳳陽丸	開往長江	日清公司
通甯	開往通州	祥茂公司
聯益	開往長江	太古公司
基隆丸	開往福州台灣	大阪公司
溫州	開往安東	太古公司
瑞和	開往長江	怡和洋行

五月九日(十九)禮拜三出口

大吉丸	開往長江	日清公司
重慶	開往長江	太古公司
山陽丸	午前九時開往青島大連	南滿洲社
山東	開往香港廣東	太古公司

[illegible]部收資章程辦理(乙)療病部[illegible]特有本院施診券者在[illegible]時間不[illegible]自願納資受診者門診(每日上午九點至十二點下午二點至四點)[illegible]停診)診資四角 復診減半 拔號加倍 特診(除門診時間外)診資一元 出診(下午四點至八點)診資三元 拔號加倍(與金男加)藥費手術費另加 戒施診三十 普通六十 拔號特診出診加倍 住院特等每日三元 普通每日一元 如有隨伴每日加收三角 入院之日須覓有妥保預繳十日方可照准 無住院必要者得拒絕之 本院准陽歷四月十三號即陰歷閏二月廿二日開幕 如有惠助本院經費者請送本院會計處取掣收條爲憑并即登報聲謝以昭核實 詳章函索即寄 院址現設上海白爾部路即俗名陸家觀音堂新民里七號洋房

寰球無二眼科聖藥

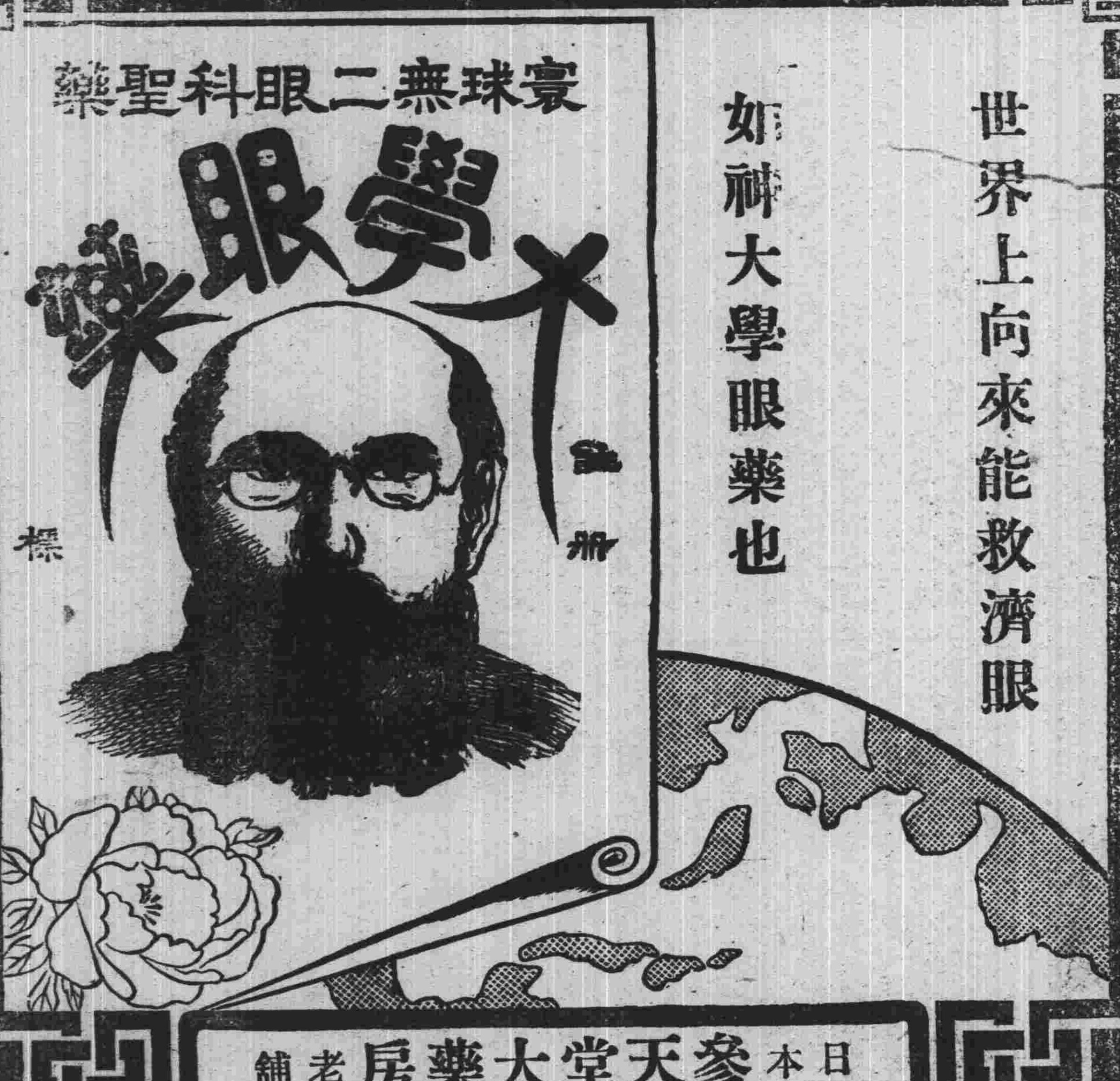

世界上向來能救濟眼
如神大學眼藥也

日本 參天堂大藥房老舖

大學眼藥崇治時行眼疾、眵黏腫痛、火熱眼症白翳青盲、赤筋胬肉、乏疲難開羞明畏光、視物不明等所有眼科諸症百用百驗其効如神眞希世良葯水也

永年[illegible]保險有限公司

諸君欲爲他日預儲休養之資乎則莫若向本公司投保壽險保法保費悉詳章程本公司在東方成立十有八載担任保款總數現已逾銀三千五百萬兩資材最雄辦事最公且有時能採新法以利公衆如蒙惠臨瞻觀尤所歡迎

上海總理烈士啓

文壇藝藪

說林 古戍寒笳記（續）（小鳳）

第四十五回 因美人留下一令 借題目激起三軍

你道那信上說的是甚麼他說自殿下去後便有額駙崑玉來說殿下在北京時沒法來頗近如今出京了要通個殷勤把奴娶回去哩奴將他罵得個沒臉再換着氣狠狠的出去了從這天起門上便有幾個不三不四的來纔伺着後來索性連步軍校尉都來哩說殿下內結窮寇外聯朝貴把奴家做了個傳遞消息的機關所以那些步兵校尉繞來搜索幸沒搜出甚麼來只千鈞之下難有完卵桐仙此身已爲殿下所有還望設法救拔柳秀才古之崑崙邏騎四面中非彼不能致此信於殿下也你道八王看了如何不氣登時喚將柳先生縛鬆了秋士回首道殿下怎用不着秀才頭顱了八王笑道你這秀才便可恕坐了說罷秋士眞個坐了却一聲也不言語八王問桐仙怎樣了秋士將眼向四面一望道殿下問桐仙麽容某思之（未完）

社會小說 故家（一）（無爲）

天抹微雲山描細黛馬尾江之水潺潺焉淙淙焉與唱晚漁歌互相酬答時爲秋初閩中氣候多暑而少寒秋初猶病熱但江上清風生於傍晚此時天蓋薄暮恰好來爽迎涼洲邊一帶人家皆開門迎風亦以接顧台山之聳翠山爲古閩勝景危石傲雲奇峰笑日山麓有歐人所建學校及禮拜堂遠望如蜂房水渦不曾知其幾千萬落其上則牧童樵子往來於鳥道之中亦有古寺鐘聲穿越茂樹濃陰悄悄然渡水而至飛鳥出沒于山間爲沈幽抑鬱之歌酷似末路詩人詞客於窮困之時吟哦其述懷書感之作藉以消憂釋慮者凡此點綴風光之清景洲邊居人皆得而領略之洲邊有黃姓者舊爲閩中大族今式微矣二石獅蹲於門外附近頑童塗以朱墨黑白相間有若借衣門繪神像鬱壘粉墨已敗遺跡猶留簷上甋甋衰草兀自舞風蔦草緣牆垂及門外門內庭院寂然但有欲謝還榮之盆花數事迴廊積鳥糞可知梁間多棲鳥雀又以知宅寡傭僕主人亦不潔除垢穢故致此也有嗽聲作一婦人出自後堂婦人老矣步遲而僂骨立肌消衣不能成色面似白實黃微自語曰時何其矣菱兒胡不歸荔兒來爲我置椅廊下廂中有童子應聲曰諾步聲雜動童子之影已及堂下童子曰荔兒婦人之孫也父嘗遊宦以墨敗瘐死粵獄母殉夫墜樓死由是嫗亡子媳荔兒無父母荔兒年可八齡世故人情一無所知除啼飢號寒以外皆嬉不知愁雖有時亦偶念父母但得一果一餌則不復置念荔兒諭嫗置椅廊次嫗廢然就坐目顧荔兒而淚欲墜荔兒以首觸嫗膝且索餅餌嫗撫荔兒髮曰菱兒途中必已爲若購之聲未絕一少女自外至荔兒喜曰阿姊歸矣女子顧而執其手女子即嫗所呼爲菱兒者盧髮斂霧如春水乍波不着脂粉而顏色乃若春花第眉峯儼若棲烟似有千愁叢集側目覩嫗微露瓠犀欲言而止者再淚落沾衣嫗覩狀嘆曰世態如雲人情似水趨炎赴勢唯能錦上添花夷賤蔑貧或見雪中送炭今日之貧賤吾早知其無成所不能不爲者徒以一貧至此葉氏與汝家舊爲至戚萬一可稍周給耳（未完）

文苑 詩選

丁巳立夏前三夕紀異（陳佩忍）

丁巳三月十三夕豐隆震驚閶列缺俄焉飛電大於拳鏘縱打窗勝金鐵琉璃破碎奚足論四野摧殘至堪惜同颸疾捲去復來瞬息中庭積冰雪心知天變必有因况值南郊迎夏節陰陽相搏太離奇鬼氣森森至蕭瑟江南茲日正若暘太湖水枯底龜坼深愁蝻子將蔽天或者秋霖成澤國何期災沴遞相侵豆麥桑秧盡戕賊浩刼茫茫到眼前吁嗟蠻觸爭猶烈

戲評 劍光雲氣廬劇話（劍云）

今之新劇人本領趨過越大矣在昔有識者均主張演新劇必須用脚本即主張自由演劇者亦須貼一幕表（舊戲謂之提綱）詳細解說一遍今則不然告以三言兩語便爾匆匆上場苟語以全劇情節反以爲太煩甚至人已出幕自己所飾何人已忘諸腦後或則並幕表亦無之徒靠一張油嘴瞎三話四七不搭八一層厚臉賊形鬼狀擠眉縐眼跳跳蹦蹦卽算完事予嘗顧謂友人曰以如此之人演如此之劇而要賣人四五角洋錢請問良心實在罪過吾若看戲情願化三角錢到貴仙聽老貴朱素雲唱幾聲或化兩角錢到女丹桂看髦兒戲亦較此有興味也

吾與笑舞台脫離關係吾之友人反對者半贊成者半贊成者固與吾意見一致不謀而合反對者則謂吾性情太剛志氣太傲今日之世界孰不知爲齷齪之世界新劇然他事何獨不然何妨稍與周旋借此消遣何必衆濁獨清肥遯嗚高發此言者吾不敢以爲非然非知吾者也君等偶而幸臨其地（指後台）固視爲可樂使處之久日聞汚耳之言苟不避之若浼逃之不遑亦將如入鮑魚之肆久而不聞其臭况如某夕某某之言（其人太卑不足汚我筆其言太褻不足辱我墨）是豈有一分人氣有一點人心有一層人皮者所應說乃竟出之於人口記者何人烏肯以寶貴之光陰與此曹下流種子什麼東西作無謂之敷衍哉

新劇者令人所謂文明新戲也而笑舞

趣聞 ◎上海之探豔團（本埠）

▲嗚呼學生

某報載北京學生之探豔團事記者於此亦有一事不得不亟亟爲讀者告者則上海學生之探豔團是也

上海學生之探豔團爲本埠著名某某中學所組織初組織時入會者不過僅數十人據若輩宗旨則謂滬上一隅不乏才色兼優之女學生倘一一引爲神交文字神交動稱千里詎非快人快事者哉議既定在頤福里租屋一間爲俱樂部入會者大率爲翩翩美少年見有容態秀曼形似女學生之女郎輒尾隨不去務得其眞姓名而後止會員中有朱某者工攝影術外出輒携其具見有女郎即動其機某日在三洋涇橋遇女新劇家錢天吾蘇滌華急動其機爲天吾滌華覺急轉身躲避朱某向之一笑蓋亭亭倩影固早攝入相具中矣朱某成績爲最優在探豔團中爲第一偉人刻正在重新選舉職員朱某有部長之希望並派有宣講員多人遍至各校秘密運動開現又有某三中學之加入會員約達百數十人將來前途之發達正未可量又豈讓北京專美於前耶（芙孫）

芙孫按此事爲余友某君（姑隱）（爲該團團員）爲余口述決非虛語亦可見上海學生之不道德可勝浩歎

餘墨

昨在新聞記者俱樂部爲象棋之戲敗者三劉豁公復以圍棋相强余初不審圍棋爲何物以不知死活之著法着之其結果乃爲滿盤輸

棋且猶是况於兵乎今乃有欲驅不知戰不能戰不足戰之不完全軍隊以入戰爭漩渦此不待王鐵口而能斷其必敗者也吾不審當局何忍而出此

秦蹇叔哭師之詞曰吾見子之出而不見其入也千古傷心語吾請爲段總理誦（無爲）

芙孫君鑒舍我業就道矣 文壇藝藪部白

唐拾義專門醫咳

醫例 門診十元祇診十二人若非重症概不出診 出診金在外面議 每日時間 每日

唐拾義咳丸 每瓶一元每打十元外埠……

王立才醫家 創制退膿液……

敬贈壹萬元之代價券

本號開設上海三馬路歷有多年出售各機綢緞花色鮮艷價目克己早經各界公許毋庸再贅敝號爲競業推廣銷行起見自丁巳年始創劃一格外從特刋代價券一萬冊每冊五張計大洋壹元共實大洋一萬元分贈各界無論何日凡持券向敝號購辦綢緞洋五元以上者將券截下一紙實代價洋二角多數類推外埠諸君函索代價券者附下郵票三分開明住址原班奉贈庶不致誤 和綸綢緞莊謹白

上等國貨之三喜香煙

煙味之香甜 煙枝之加大 烟葉之黃嫩 烟灰之潔白 烟樣之華麗 煙口之整齊一 煙價之低廉

注意 凡購四罐有廿二彩月份牌奉贈

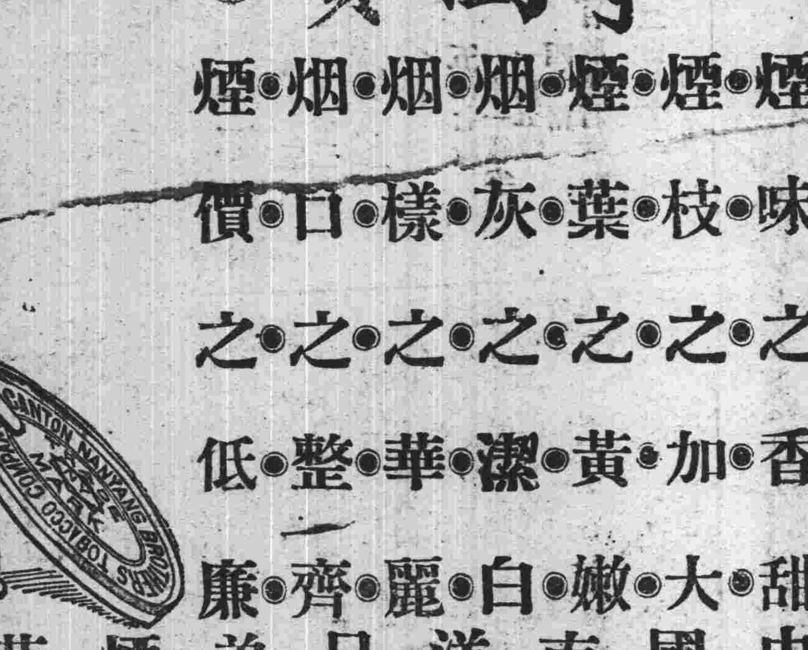

中國南洋兄弟煙草公司謹啓

農商部註册

中國精益眼鏡公司

中國第一家自製克力吃鏡片

總公司 上海英大馬路泥城橋東

分公司 北京 天津 漢口 長沙

諸君欲戴合目光之眼鏡須先得完善之驗光●諸君若戴目光合度之鏡片與夫戴一金製邊脚而光不合度之鏡片其利害懸殊自不可以道里計然欲得目光合度之鏡片非兼有數種學術之專門家以其良久經驗最新儀器為之詳細審驗即不能適合個人之需要故鏡片之重要部分在於試驗而尤在於完美之試驗本公司驗光主任經驗既自美國光學原室之最新各種驗光儀器合以期承光顧無任歡迎

總經理張士德謹啟 電話三八九五

上海中華眼鏡公司

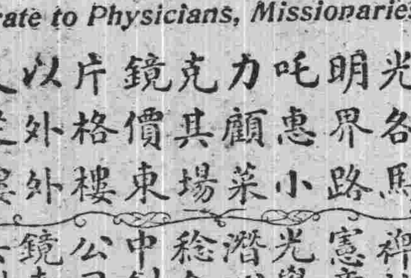

Shanghai Optical … P 393, Nanking Road

H. C. Chow and S. Z. Yu … Expert Opticians

Special rate to Physicians, Missionaries and Students.

精製各種晶澈光明吃力克鏡片以及各種時式鏡架 如蒙各界惠顧其價格外從廉以示優待

設英大馬路小菜場東樓外樓西首

本公司開幕以來極荷社會歡迎茲附介紹信一則以供衆覽

自光學發明而世之有目疾者免短視生績之患其有裨社會匪淺周君憲章得美國著名光學家高君之傳潛心研究歷十餘稔今在英大馬路中創立中華眼鏡公司凡來驗光配鏡者莫不滿意而去則其學可知矣爰誌數言以為介紹

唐少川 張雲衢 伍廷芳 童益臨 李佳白 張蔚雲

新國民二期出版要目

力的生活與戰爭（續） 新國民與新生活 新國民之自覺 吾國關稅改正問題 宗教釋義及宗教之態度 以外論題 論日人對吾國關稅政策 利用厚生之法（續） 牧野博士之法理論（續） 整理財政危言 研究俄革命之推測 不及備載

每冊郵費四分 全年三元郵費四角八分

總發行 上海四馬路中華書局

金清八元 貴府慶賀相邀本集傳

如戲法 六角另送

改良新曲 請至保康里……可崑腔……也

范少山改良新曲 鄙人新曲久蒙諸……七十……

毛湘從廉戲法 貴府堂唱格外公道 奉送外國戲法

改良泉灘簧 請至泥城橋新世界北首三里弄五三四號接洽

哈蘭士醫生秘製內服聖藥

六零六

花柳毒門有清血解毒之能 風濕骨痛有祛風理濕之效 瘰癧癰疽有內消外化之力 癬疥惡瘡有去腐生新之功

價目 每瓶大洋一元七角半 每打十七元五角

外埠諸君如需此藥可就近向當地各大藥房囑爲代購更較妥速

補血生精止咳化痰

人中寶保肺漿

總發行所 上海石路中四馬路口 太和大藥房

總經售處 英大馬路同濟大藥房 電話四九二一

▲本埠經售處 ▲四馬路中英藥房 ▲北四川路同濟藥房 ▲河南路泰西藥房 ▲棋盤街美華藥房 ▲五馬路中外藥房 ▲寶善街華美藥房 ▲三馬路大陸藥房 ▲麥家圈大生藥房 ▲棋盤街立成藥房 ▲十六舖內如意里口英美藥房 ▲各埠藥房均有經售